

УТВЕРЖДАЮ  
Генеральный директор  
ООО «Кейсистемс»  
\_\_\_\_\_ А. А. Матросов  
«\_\_» \_\_\_\_\_ 2024 г.

**ПРОГРАММНЫЙ КОМПЛЕКС «РСУ ГМП»**  
ВЕРСИЯ 1.1.2004

Руководство пользователя

Взаимодействие с сервисом обмена

**ЛИСТ УТВЕРЖДЕНИЯ**

Р.КС.03020-04 34 03-ЛУ

Инв.№ подл	Подп и дата
Взам.инв.№	Инв.№ дубл
Подп и дата	Подп и дата

СОГЛАСОВАНО  
Заместитель генерального директора  
\_\_\_\_\_ С. В. Панов  
«\_\_» \_\_\_\_\_ 2024 г.  
Руководитель департамента  
администрирования доходов  
\_\_\_\_\_ Д. А. Смирнов  
«\_\_» \_\_\_\_\_ 2024 г.

УТВЕРЖДЕНО  
Р.КС.03020-04 34 03-ЛУ



**ПРОГРАММНЫЙ КОМПЛЕКС «РСУ ГМП»**  
ВЕРСИЯ 1.1.2004

Руководство пользователя

Взаимодействие с сервисом обмена

Р.КС.03020-04 34 03

Листов 72

Инв. N подл	Подп и дата	Взам. инв. N	Инв. N дубл	Подп и дата

2019

Литера А

## **АННОТАЦИЯ**

Настоящий документ является частью руководства пользователя программного комплекса «Региональная система учета государственных и муниципальных платежей (РСУ ГМП)» (далее – программный комплекс) версии 1.1.2004, предназначенной для организации взаимодействия с Государственной информационной системой о государственных и муниципальных платежах (ГИС ГМП).

Руководство актуально для указанной версии и для последующих версий вплоть до выпуска обновления руководства.

## **Порядок выпуска обновлений руководства**

Выход новой версии программного комплекса сопровождается обновлением руководства пользователя только в случае наличия в версии значительных изменений режимов, описанных в руководстве, добавления новых режимов или изменения общей схемы работы. Если таких изменений версия не содержит, то остается актуальным руководство пользователя от предыдущей версии с учетом изменений, содержащихся в новой версии.

Перечень изменений версии программного комплекса содержится в сопроводительных документах к версии. Информация об изменениях руководства пользователя публикуется на сайте разработчика в разделе «Документация».

## **Информация о разработчике ПК «РСУ ГМП»**

ООО «Кейсистемс»

Адрес: 428000, Чебоксары, Главпочтамт, а/я 172

Телефон: (8352) 323-323

Факс: (8352) 571-033

<http://www.keysystems.ru>

E-mail: [info@keysystems.ru](mailto:info@keysystems.ru)

## СОДЕРЖАНИЕ





<b>ВВЕДЕНИЕ .....</b>	<b>4</b>
<b>1. ОПИСАНИЕ ОПЕРАЦИЙ.....</b>	<b>5</b>
1.1. СОЗДАНИЕ ТЕСТОВОГО КАНАЛА ПОТРЕБИТЕЛЯ СМЭВ 3.0 В ПК «ИНТЕГРАЦИЯ-КС».....	5
1.2. СОЗДАНИЕ ТЕСТОВОГО КАНАЛА ПОСТАВЩИКА СМЭВ 3.0 В ПК «ИНТЕГРАЦИЯ-КС» .....	7
1.3. СОЗДАНИЕ КАНАЛА ДЛЯ БАЗЫ ДАННЫХ В ПК «ИНТЕГРАЦИЯ-КС» .....	10
1.4. НАСТРОЙКА РЕЖИМА «ВЗАИМОДЕЙСТВИЕ С СЕРВИСОМ ОБМЕНА» .....	11
1.5. НАСТРОЙКА АВТОМАТА ЭП.....	12
1.6. ТЕСТИРОВАНИЕ ИНФОРМАЦИОННОГО ВЗАИМОДЕЙСТВИЯ СО СМЭВ 3.0.....	12
1.7. ТЕСТИРОВАНИЕ ИНФОРМАЦИОННОГО ВЗАИМОДЕЙСТВИЯ С ГИС ГМП В СМЭВ 3.0 .....	15
1.7.1. Тестирование в роли ГАН/АН .....	15
1.7.1.1. Получение доступа к видам сведений.....	15
1.7.1.2. Сценарий 1. Прием необходимой для уплаты информации (начисления) .....	16
1.7.1.3. Сценарий 5. Предоставление информации об уплате .....	20
1.7.1.4. Сценарий 4. Предоставление необходимой для уплаты информации (начисления) .....	22
1.7.1.5. Сценарий 3. Прием информации о возврате.....	25
1.7.1.6. Сценарий 6. Предоставление информации о возврате .....	28
1.7.1.7. Сценарий 7. Предоставление информации о результатах квитирования .....	31
1.7.1.8. Сценарий 8. Прием информации о погашении начисления (УИН+УИП) .....	34
1.7.1.9. Сценарий 8. Прием информации о погашении начисления (аннулирование УИН+УИП) .....	38
1.7.1.10. Сценарий 10. Предоставление информации о доступных вариантах уведомлений для оформления подписки .....	40
1.7.1.11. Сценарий 11. Подписка на предоставление уведомлений о поступлении извещений о начислении, извещений о приеме к исполнению распоряжений, о создании квитанций .....	43
1.7.1.12. Сценарий 12. Предоставление уведомлений по подписке .....	46
1.7.2. Тестирование в роли ГАЗ/АЗ.....	49
1.7.2.1. Получение доступа к видам сведений.....	49
1.7.2.2. Сценарий 4. Предоставление необходимой для уплаты информации (начисления) .....	50
1.7.2.3. Сценарий 5. Предоставление информации об уплате .....	53
1.7.2.4. Сценарий 7. Предоставление информации о результатах квитирования .....	56
1.7.2.5. Сценарий 10. Предоставление информации о доступных вариантах уведомлений для оформления подписки .....	59
1.7.2.6. Сценарий 11. Подписка на предоставление уведомлений о поступлении извещений о начислении, извещений о приеме к исполнению распоряжений, о создании квитанций .....	62
1.7.2.7. Сценарий 12. Предоставление уведомлений по подписке .....	65
1.8. ТЕСТИРОВАНИЕ ИНФОРМАЦИОННОГО ВЗАИМОДЕЙСТВИЯ СО СМЭВ 3.0 ДЛЯ ГИС ЖКХ.....	67
<b>ПЕРЕЧЕНЬ СОКРАЩЕНИЙ .....</b>	<b>71</b>
<b>ЛИСТ РЕГИСТРАЦИИ ИЗМЕНЕНИЙ .....</b>	<b>72</b>

## ВВЕДЕНИЕ

Настоящее руководство пользователя предназначено для операторов информационных систем участников ГИС ГМП содержит описание порядка действия участников при тестировании информационного взаимодействия со СМЭВ 3.0 и информационного взаимодействия с ГИС ГМП и ГИС ЖКХ в соответствии с требованиями форматов взаимодействия версии 2.0 и выше с использованием единого электронного сервиса СМЭВ.

### Условные обозначения

В документе используются следующие условные обозначения:

	Уведомление	–	Важные сведения о влиянии текущих действий пользователя на выполнение других функций, задач программного комплекса.
	Предупреждение	–	Важные сведения о возможных негативных последствиях действий пользователя.
	Предостережение	–	Критически важные сведения, пренебрежение которыми может привести к ошибкам.
	Замечание	–	Полезные дополнительные сведения, советы, общеизвестные факты и выводы.
[Выполнить]		–	Функциональные экранные кнопки.
<F1>		–	Клавиши клавиатуры.
«Чек»		–	Наименования объектов обработки (режимов).
Статус		–	Названия элементов пользовательского интерфейса.
<b>ОКНА =&gt; НАВИГАТОР</b>		–	Навигация по пунктам меню и режимам.
<i>n. 2.1.1</i>		–	Ссылки на структурные элементы, рисунки, таблицы текущего документа.
<i>рисунок 5</i>		–	
<i>[1]</i>		–	Ссылки на документы из перечня ссылочных документов.

## 1. ОПИСАНИЕ ОПЕРАЦИЙ

Для тестирования информационного взаимодействия со СМЭВ 3.0 и информационного взаимодействия с ГИС ГМП в соответствии с требованиями форматов взаимодействия версии 2.0 и выше с использованием единого электронного сервиса СМЭВ используется режим «Взаимодействие с сервисом обмена».

НАВИГАТОР => СЕРВИСНЫЕ РЕЖИМЫ => СЕРВИСЫ ОБМЕНА С ДРУГИМИ КОМПЛЕКСАМИ => ВЗАИМОДЕЙСТВИЕ С СЕРВИСОМ ОБМЕНА

### 1.1. Создание тестового канала потребителя СМЭВ 3.0 в ПК «Интеграция-КС»

Для создания тестового канала потребителя в ПК «Интеграция-КС» и в разделе CHANNELS в раскрывающемся списке инструмента **Create** выберите строку «SMEV3CONS» (Рисунок 1).



Рисунок 1. Окно раздела CHANNELS

В результате откроется окно нового канала на вкладке **Info** (Рисунок 2).

Channel - New - [CLOSED]

Open Close Run Stop Messages

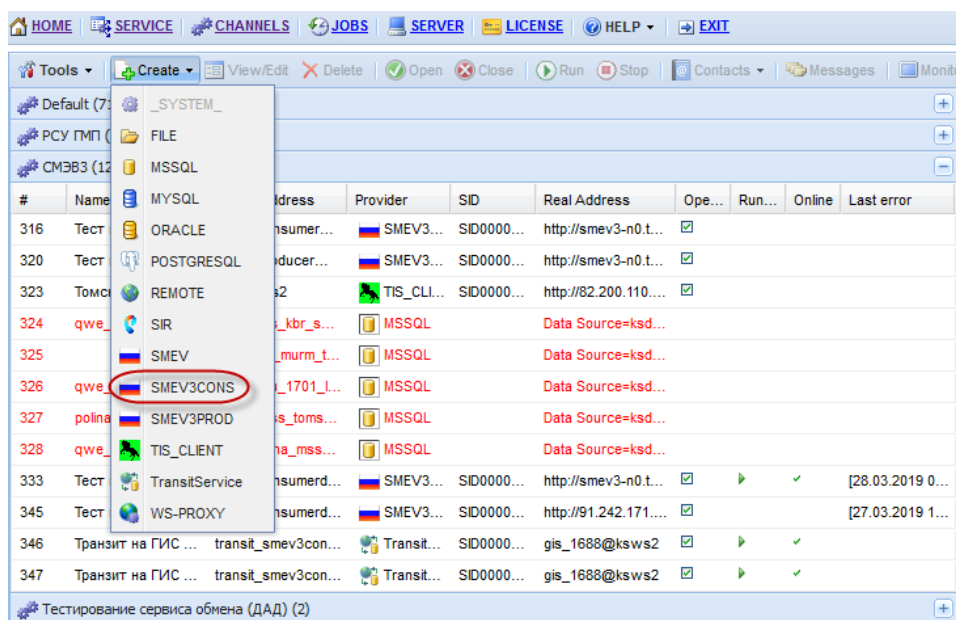
Info Settings

LINK: 0

Name:

Virtual Address \*: {name}@ksws2

SID: SID{xxxxxxx}

Provider \*: SMEV3CONS

Type \*: Smev3Consumer.Addin.ServiceChannel, Smev3Consumer.Addin

Real Address: http://smev3-n0.test.gosuslugi.ru:7500/smev/v1.2/ws

Password ↓, ↑:

Timeout (sec): 30

Enabled:

Access Mode:  Full (Available sending and receiving messages)  View (Sending and receiving messages are not available)

Comment: Канал потребитель СМЭВ3

Error:

Diagnostic Save

Рисунок 2. Окно нового канала, вкладка Info

Поле **Name** заполните значением «Тест потребителя СМЭВ3 (ДАД)».

В поле **Virtual Address** значение «{name}» замените на «smev3consumerdad» (Рисунок 3).

Channel #333 - View - [OPENED]

Open Close Run Stop Messages

Info Settings

LINK: 333

Name: Тест потребителя СМЭВ3 (ДАД)

Virtual Address \*: smeV3consumerdad@ksws2

SID: SID000324

Provider \*: SMEV3CONS

Type \*: Smev3Consumer.Addin.ServiceChannel, Smev3Consumer.Addin

Real Address: http://smev3-n0.test.gosuslugi.ru:7500/smev/v1.2/ws

Password ↓, ↑:

Timeout (sec): 90

Enabled:

Access Mode:  Full (Available sending and receiving messages)  View (Sending and receiving messages are not available)

Comment: Канал потребитель СМЭВ3

Error:

Diagnostic Save

Рисунок 3. Окно нового канала, вкладка Info с заполненными полями

Затем сохраните созданный канал, нажав кнопку **[Save]**. Перейдите на вкладку **Settings** (Рисунок 4).



Рисунок 4. Окно редактирования канала, вкладка Settings

Заполните настройку:

- SMEV3CONS.CERT\_NUMBER - серийный номер сертификата органа власти.

Запустите канал, нажав **Open** и **Run** на панели инструментов.

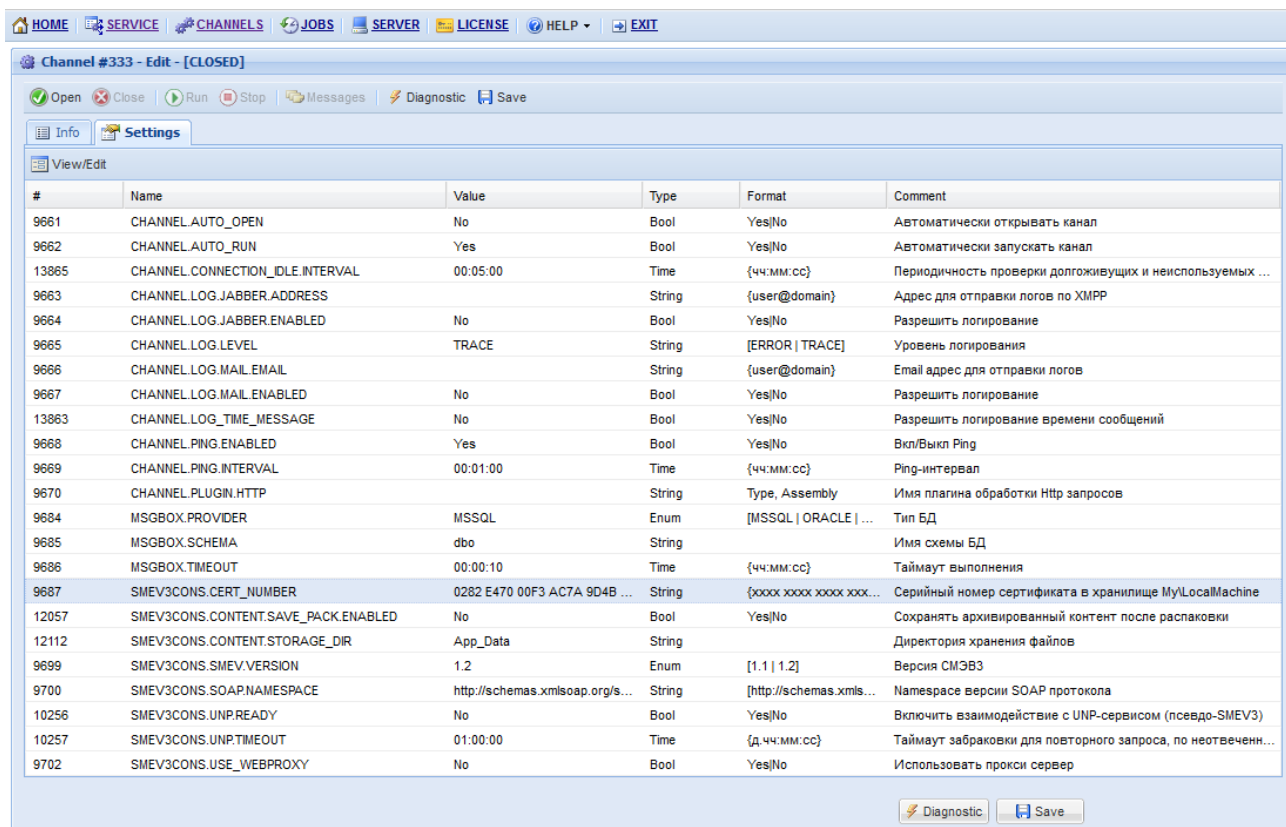
## 1.2. Создание тестового канала поставщика СМЭВ 3.0 в ПК «Интеграция-КС»

Для создания тестового канала поставщика в ПК «Интеграция-КС» и в разделе **CHANNELS** в раскрывающемся списке инструмента **Create** выберите строку «SMEV3PROD» (Рисунок 5).



Рисунок 5. Окно раздела CHANNELS

В результате откроется окно нового канала на вкладке **Info** (Рисунок 6).

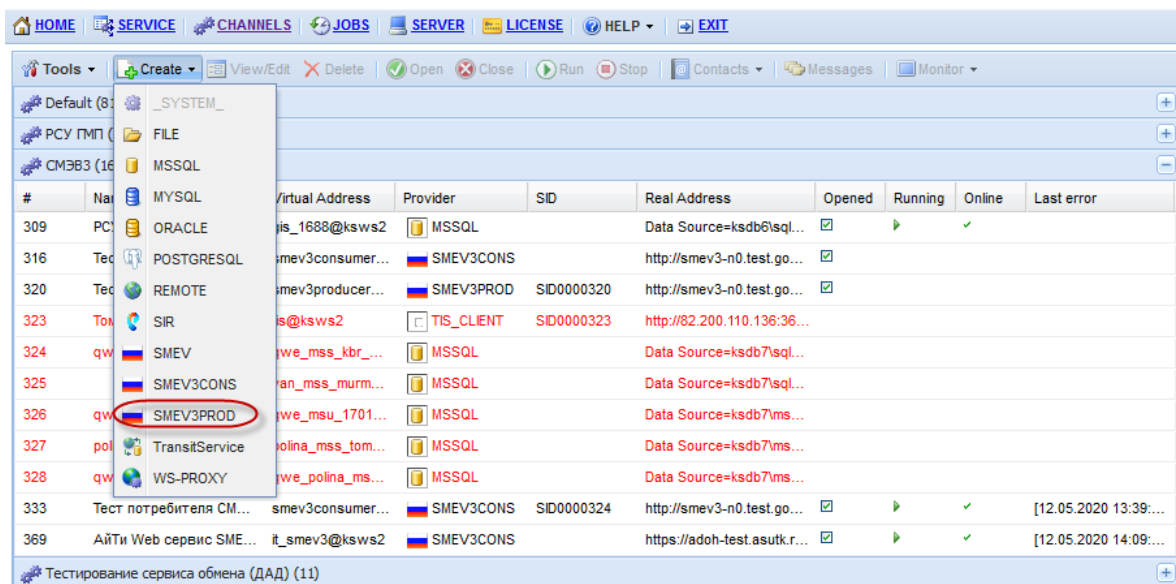

Рисунок 6. Окно нового канала, вкладка Info

Поле **Name** заполните значением «Тест поставщика СМЭВЗ».

В поле **Virtual Address** значение «{name}» замените, например, на «smev3producer» (Рисунок 7).

The screenshot shows a software window titled "Channel - New - [CLOSED]". At the top, there is a navigation bar with icons and labels for HOME, SERVICE, CHANNELS, JOBS, SERVER, LICENSE, HELP, and EXIT. Below the navigation bar, there are control buttons: Open (green checkmark), Close (red X), Run (green play), Stop (red stop), and Messages (envelope icon). The main area is divided into two tabs: "Info" (selected) and "Settings". The "Info" tab contains the following fields:

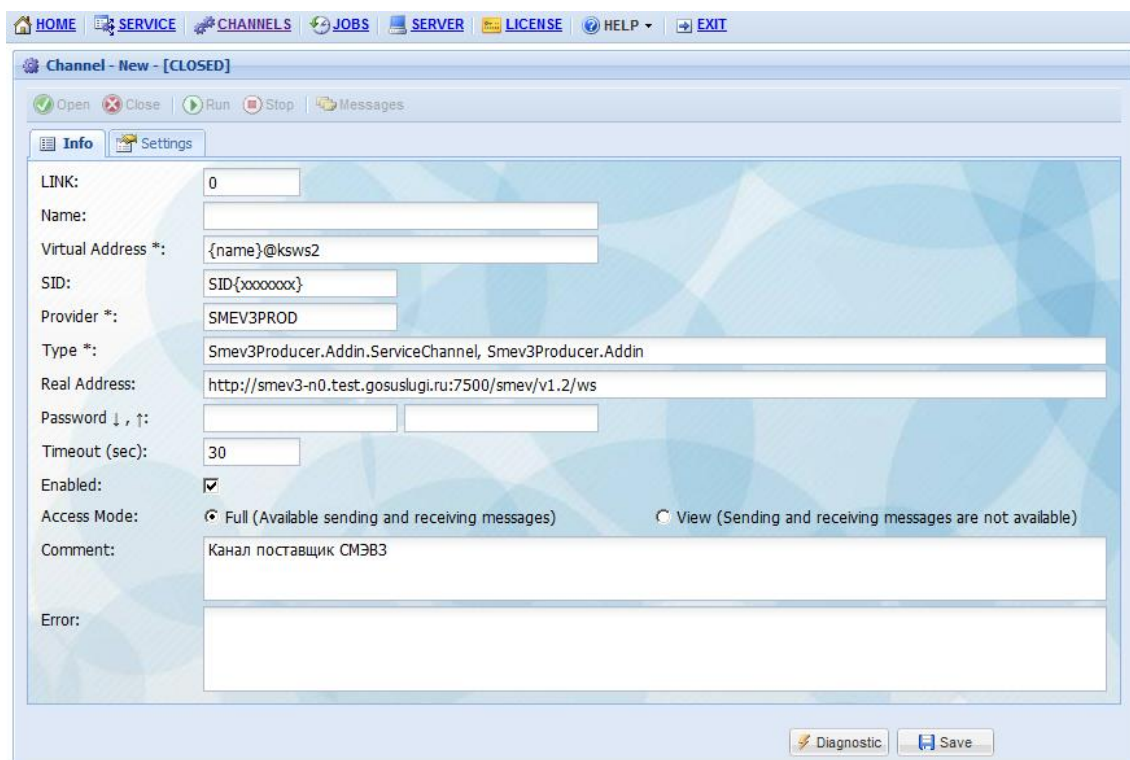
- LINK: 0
- Name: Тест поставщика СМЭВ3
- Virtual Address \*: sme3producerdad@ksws2
- SID: (empty)
- Provider \*: SMEV3PROD
- Type \*: Smev3Producer.Addin.ServiceChannel, Smev3Producer.Addin
- Real Address: http://smev3-n0.test.gosuslugi.ru:7500/smev/v1.2/ws
- Password ↓, ↑: (empty)
- Timeout (sec): 90
- Enabled:
- Access Mode:  Full (Available sending and receiving messages)  View (Sending and receiving messages are not available)
- Comment: Канал поставщик СМЭВ3
- Error: (empty)

At the bottom of the window, there are two buttons: "Diagnostic" (with a lightning bolt icon) and "Save" (with a floppy disk icon).

Рисунок 7. Окно нового канала, вкладка Info с заполненными полями

Затем сохраните созданный канал, нажав кнопку **[Save]**. Перейдите на вкладку **Settings** (Рисунок 8).



Рисунок 8. Окно редактирования канала, вкладка Settings

Заполните следующие настройки:

- SMEV3PROD.CERT\_NUMBER - серийный номер сертификата органа власти;
- SMEV3PROD.CHANNEL - адрес канала базы PCY ГМП.

Запустите канал, нажав **Open** и **Run** на панели инструментов.

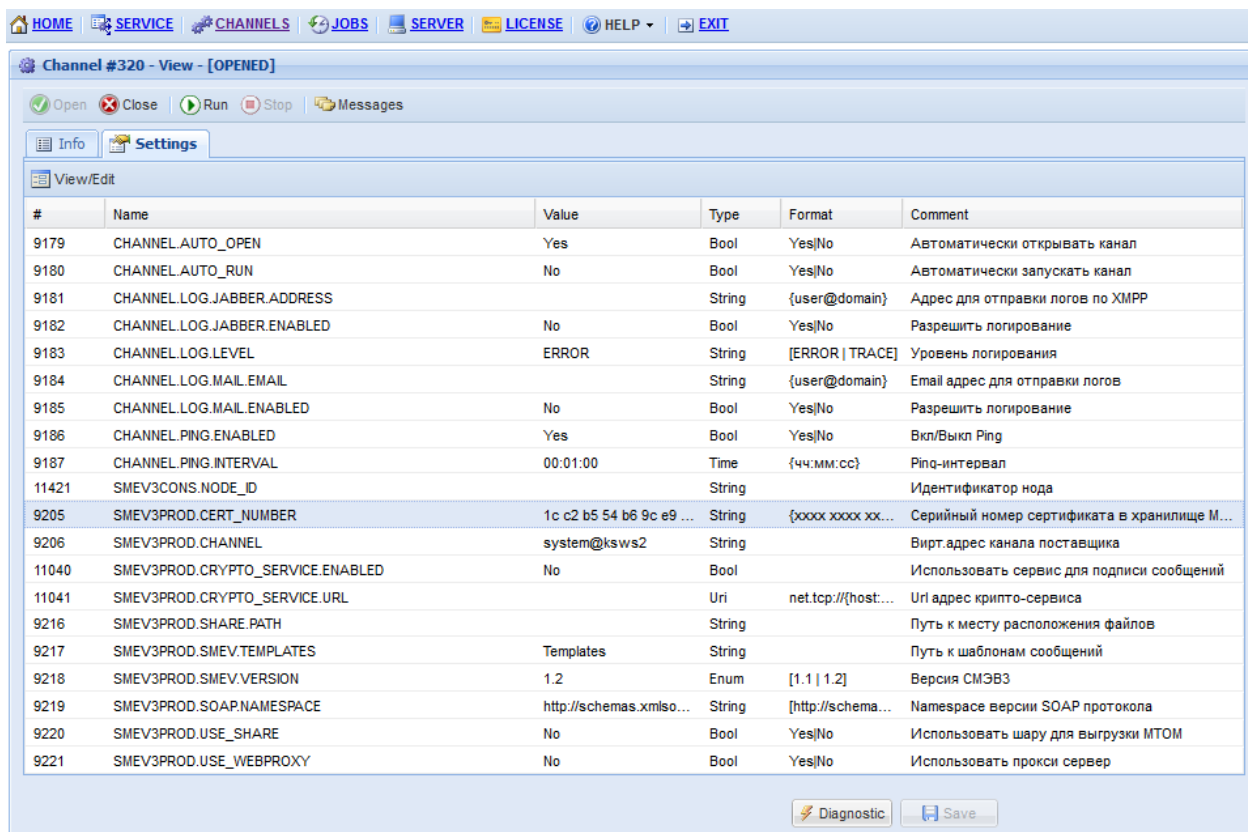
### 1.3. Создание канала для базы данных в ПК «Интеграция-КС»

Создание канала для базы данных в ПК «Интеграция-КС» (Рисунок 9) описано в документе «Руководство пользователя. Архитектура сервиса обмена сообщениями gms»:

**HELP => DOCUMENTATION => АРХИТЕКТУРА**





Рисунок 9. Окно канала базы данных в ПК «Интеграция-КС»

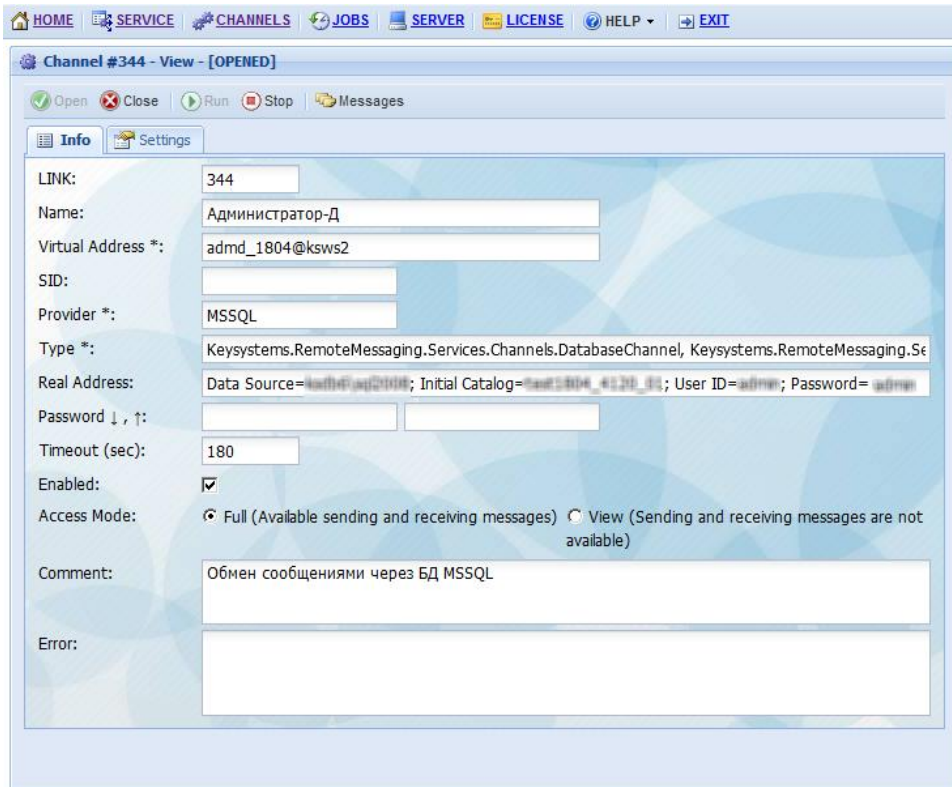

После создания каналов необходимо перезапустить ПК «Интеграция-КС» либо осуществить синхронизацию каждого канала.

## 1.4. Настройка режима «Взаимодействие с сервисом обмена»

Для перехода к окну настроек режима (Рисунок 10) откройте контекстное меню в строке режима в Навигаторе и выберите строку «Настройка» или нажмите кнопку  **Настройка** в окне режима.



Рисунок 10. Окно настроек режима «Взаимодействие с сервисом обмена»

В настройке **Канал по умолчанию** выберите канал сервиса обмена со СМЭВ 3.0 в ПК «Интеграция-КС» (см. п. 1.1).

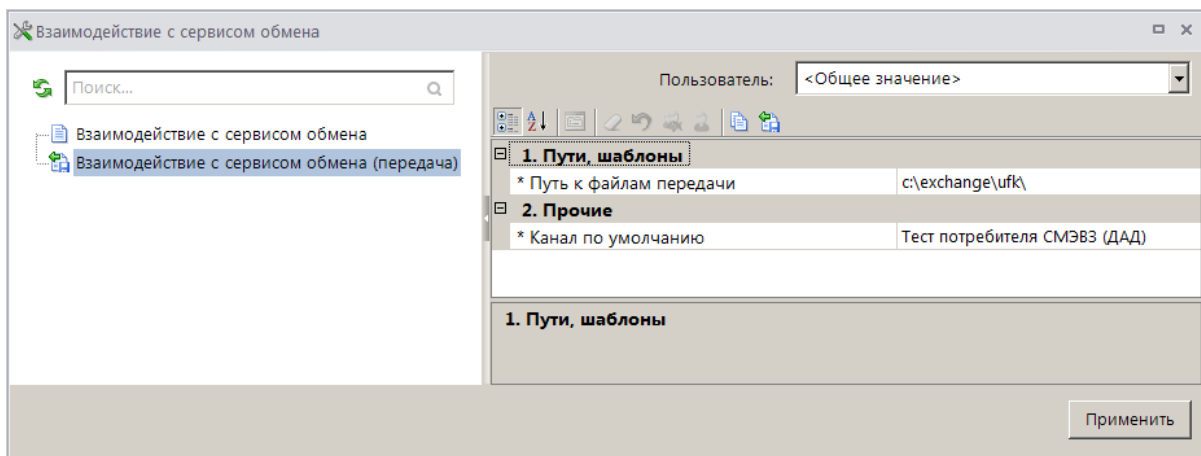

Если в настройке **Канал по умолчанию** список для выбора значения пуст, то либо не создан канал базы данных (см. п. 1.3), либо не перезапущен ПК «Интеграция-КС», либо не осуществлена синхронизация каналов.

## 1.5. Настройка автомата ЭП

Если при подписании документов в программном комплексе используется автомат ЭП, то есть в настройке

**ГЛАВНОЕ МЕНЮ => НАСТРОЙКИ => НАСТРОЙКИ => НАСТРОЙКИ => ЭЛЕКТРОННАЯ ПОДПИСЬ => ИСПОЛЬЗОВАТЬ АВТОМАТ ЭЦП**

установлено значение «Да», то необходимо также выполнить настройку автомата ЭП для взаимодействия с сервисом обмена.

Для этого откройте автомат работы с ЭП (*Рисунок 11*).

**ГЛАВНОЕ МЕНЮ => НАСТРОЙКИ => НАСТРОЙКИ => НАСТРОЙКИ => АВТОМАТЫ КОМПЛЕКСА => АВТОМАТ РАБОТЫ С ЭЦП**

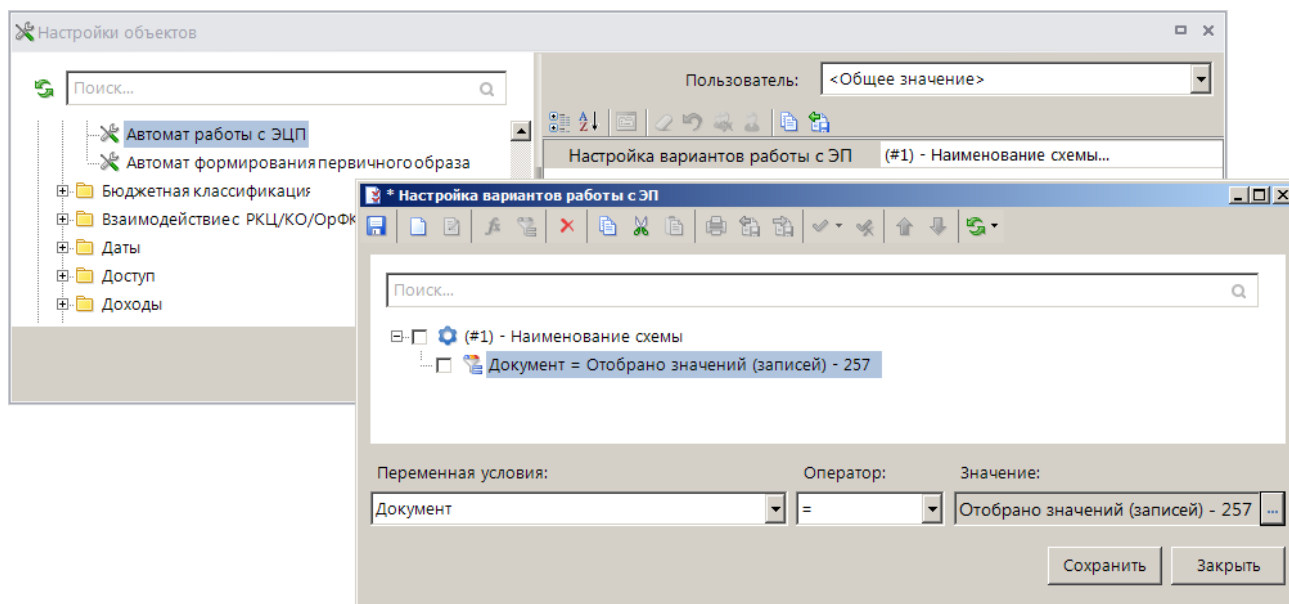

**Рисунок 11. Окно настройки автомата работы с ЭП**

Выберите настройку **Настройка вариантов работы с ЭП** и для ЭП, которая будет использоваться при подписании, в условие по документу добавьте документ «Взаимодействие с сервисом обмена».

## 1.6. Тестирование информационного взаимодействия со СМЭВ 3.0

Выберите в Навигаторе режим «Взаимодействие с сервисом обмена» (*Рисунок 12*).

**НАВИГАТОР => СЕРВИСНЫЕ РЕЖИМЫ => СЕРВИСЫ ОБМЕНА С ДРУГИМИ КОМПЛЕКСАМИ => ВЗАИМОДЕЙСТВИЕ С СЕРВИСОМ ОБМЕНА**





Рисунок 12. Окно режима «Взаимодействие с сервисом обмена»

На панели инструментов режима нажмите кнопку  **Создать**, в результате откроется окно ввода сценария (Рисунок 13).



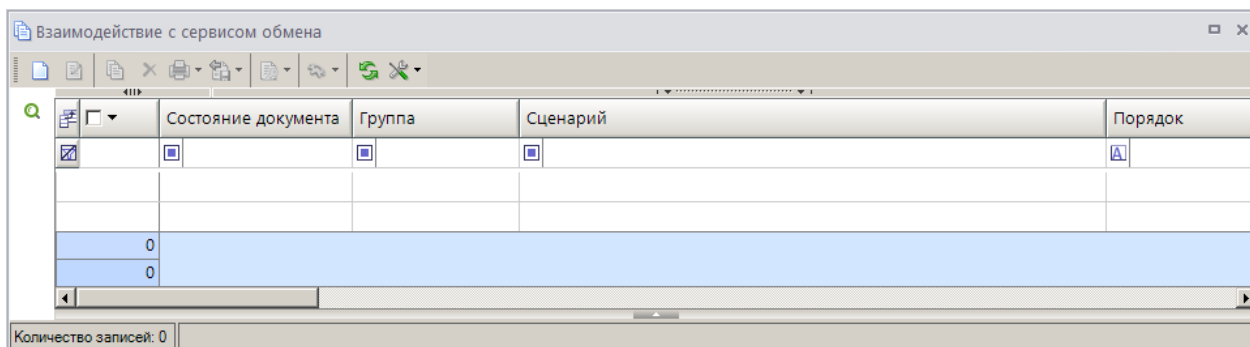

Рисунок 13. Окно ввода сценария

В поле **Сценарий** выберите с помощью кнопки  наименование сценария из группы «ГИС ГМП (Т)» (Рисунок 14).

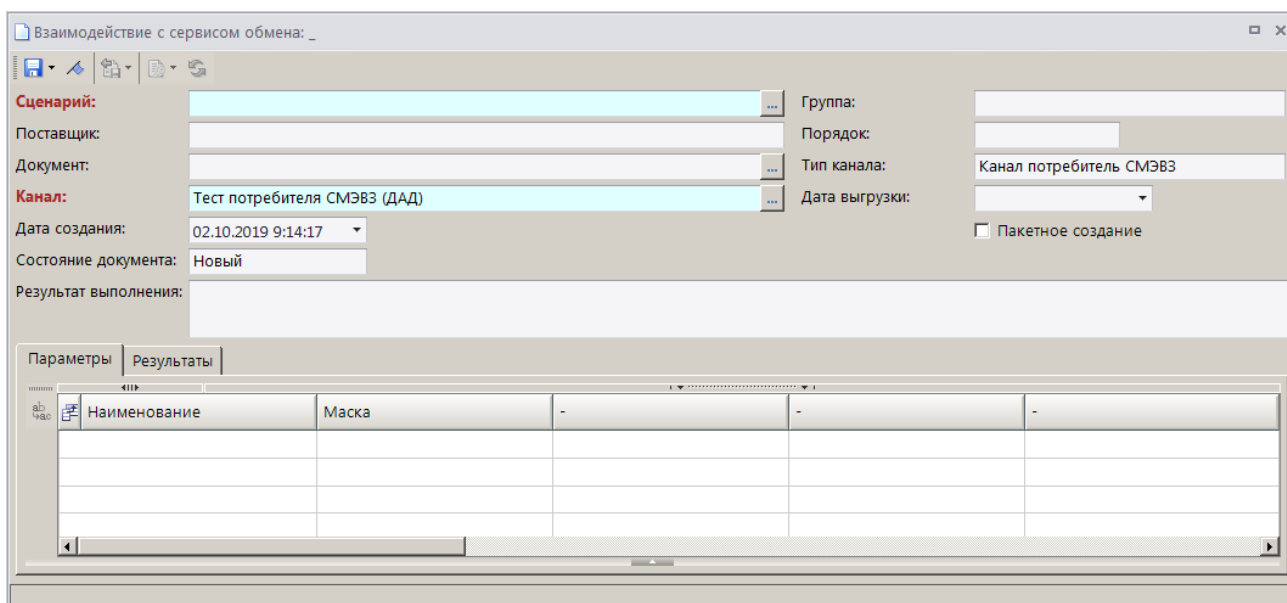

Рисунок 14. Окно выбора сценария

Поле **Канал** автоматически заполняется значением, указанным в настройке **Канал по умолчанию** (см. Рисунок 10).

Установите флажок в поле **Пакетное создание** для автоматического создания сценариев для всей группы «ГИС ГМП (Т)».

На панели инструментов нажмите кнопку  **Сохранить**. В результате в окне режима отобразится список созданных сценариев (Рисунок 15).

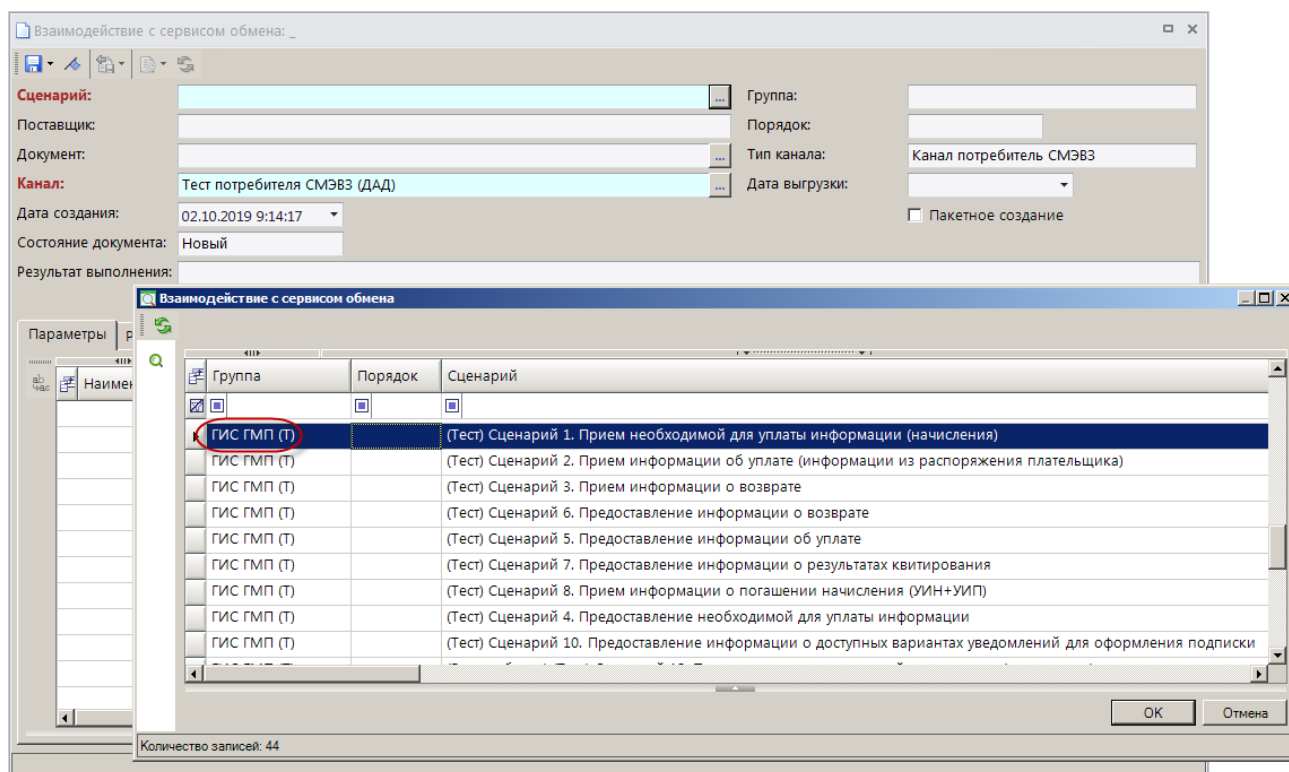



Рисунок 15. Окно списка созданных сценариев

Для передачи документов выделите их записи в списке и нажмите кнопку  **Передача**. В результате откроется окно протокола передачи (Рисунок 16), а значение в графе **Состояние документа** изменится на «Отправлен».

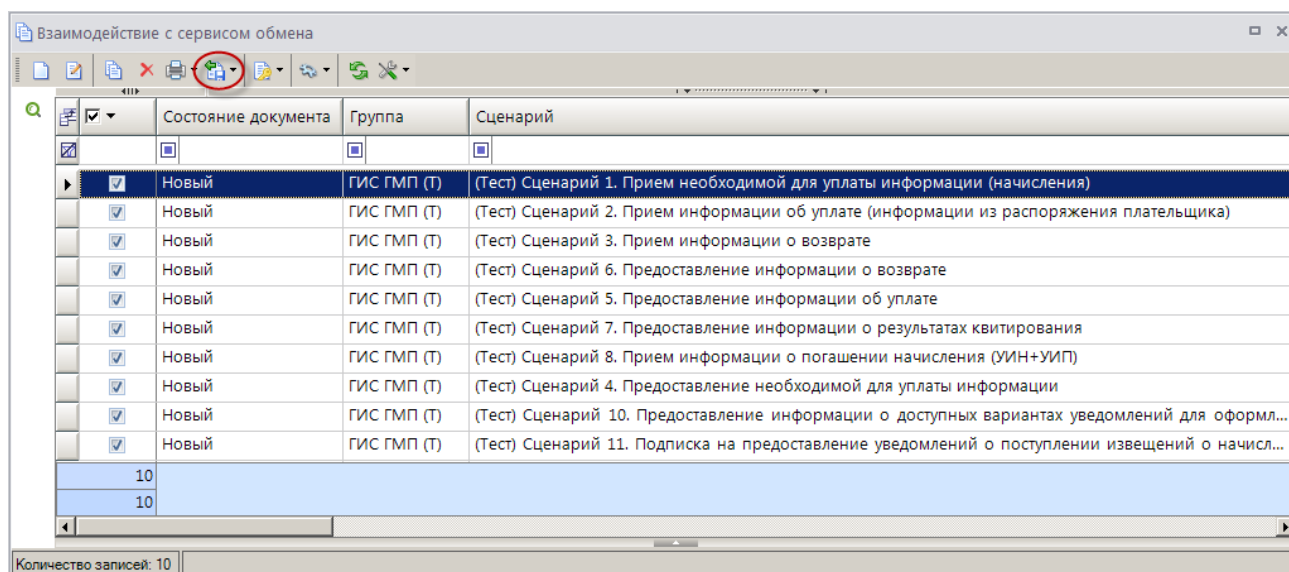

Рисунок 16. Окно протокола передачи

После успешного исполнения значение в графе **Состояние документа** в списке сценариев изменится на «Исполнен».

## Просмотр результатов тестирования

Информацию об успешном прохождении тестирования Потребителем с ВС можно просматривать на главной странице технологического портала СМЭВ 3.0 (ссылка: <https://smev3.gosuslugi.ru/portal/>) документ «Статус ВС» на вкладке «Статус тестирования». Обновление документа происходит каждый вторник.

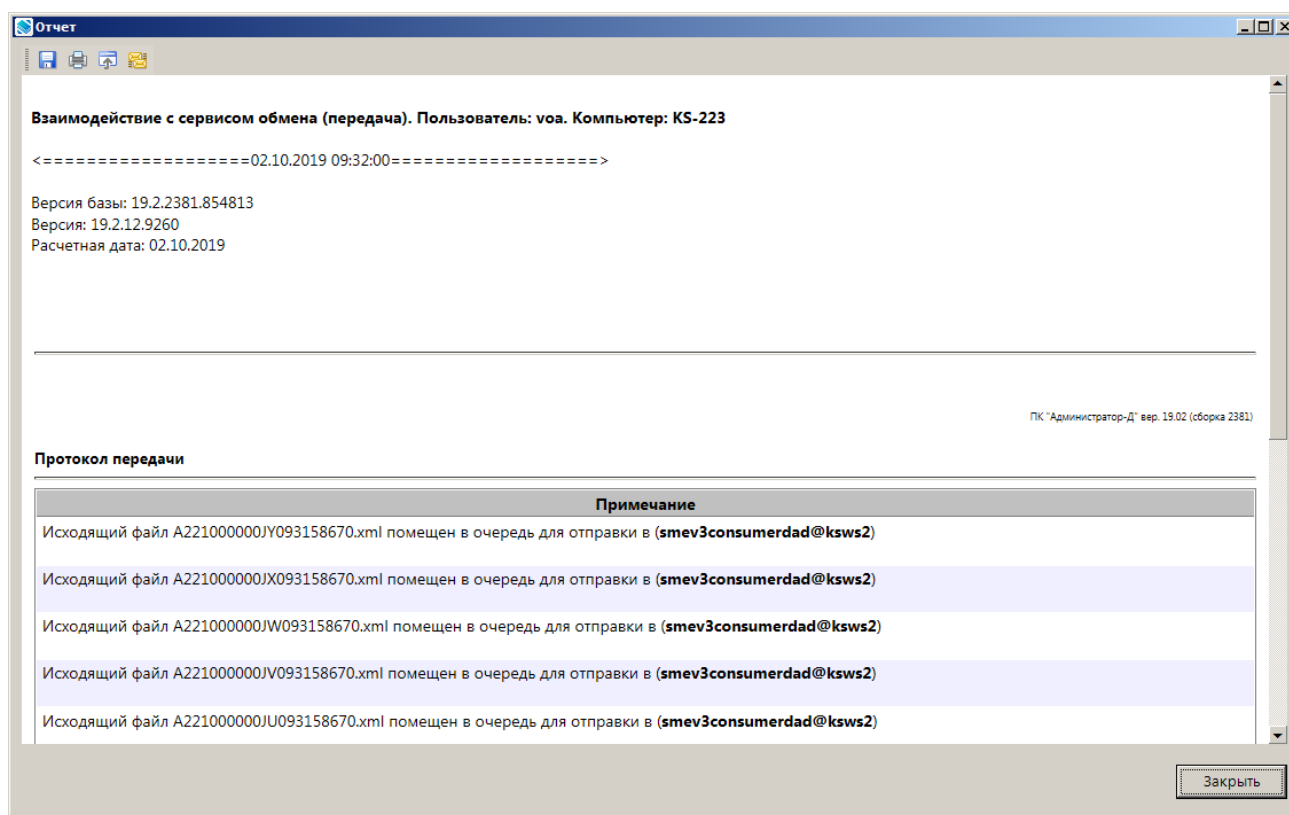
### 1.7. Тестирование информационного взаимодействия с ГИС ГМП в СМЭВ 3.0

#### 1.7.1. Тестирование в роли ГАН/АН

##### 1.7.1.1. Получение доступа к видам сведений

Для выполнения тестовых сценариев необходимо получить доступ к следующим видам сведений ГИС ГМП в тестовой среде СМЭВ 3:

- в качестве потребителя (инициатора):
  - Прием необходимой для уплаты информации (начисления),
  - Предоставление информации об уплате,

- Предоставление необходимой для уплаты информации (начисления),
- Прием информации о возврате,
- Предоставление информации о возврате,
- Предоставление информации о результатах квитирования,
- Прием информации о погашении начисления,
- Подписка на предоставление уведомлений;
- в качестве поставщика (ответчика):
- Предоставление уведомлений по подписке.

Регламентные процедуры получения доступа описаны в документе «[Личный кабинет Участника взаимодействия. Руководство пользователя](#)», размещенном на информационном портале ЕСКС (<https://info.gosuslugi.ru/>).

### 1.7.1.2. Сценарий 1. Прием необходимой для уплаты информации (начисления)

Выберите в Навигаторе режим «Взаимодействие с сервисом обмена» (Рисунок 12) и нажмите кнопку  **Создать**, в результате откроется окно создания сценария (Рисунок 17).





Рисунок 17. Окно ввода сценария «Прием необходимой для уплаты информации (начисления)»

В поле **Сценарий** выберите с помощью кнопки  наименование сценария из группы «ГИС ГМП (ГАН/АН)» со значением «1» в графе **Порядок**. В результате табличная часть окна заполнится в соответствии с выбранным сценарием (Рисунок 18).



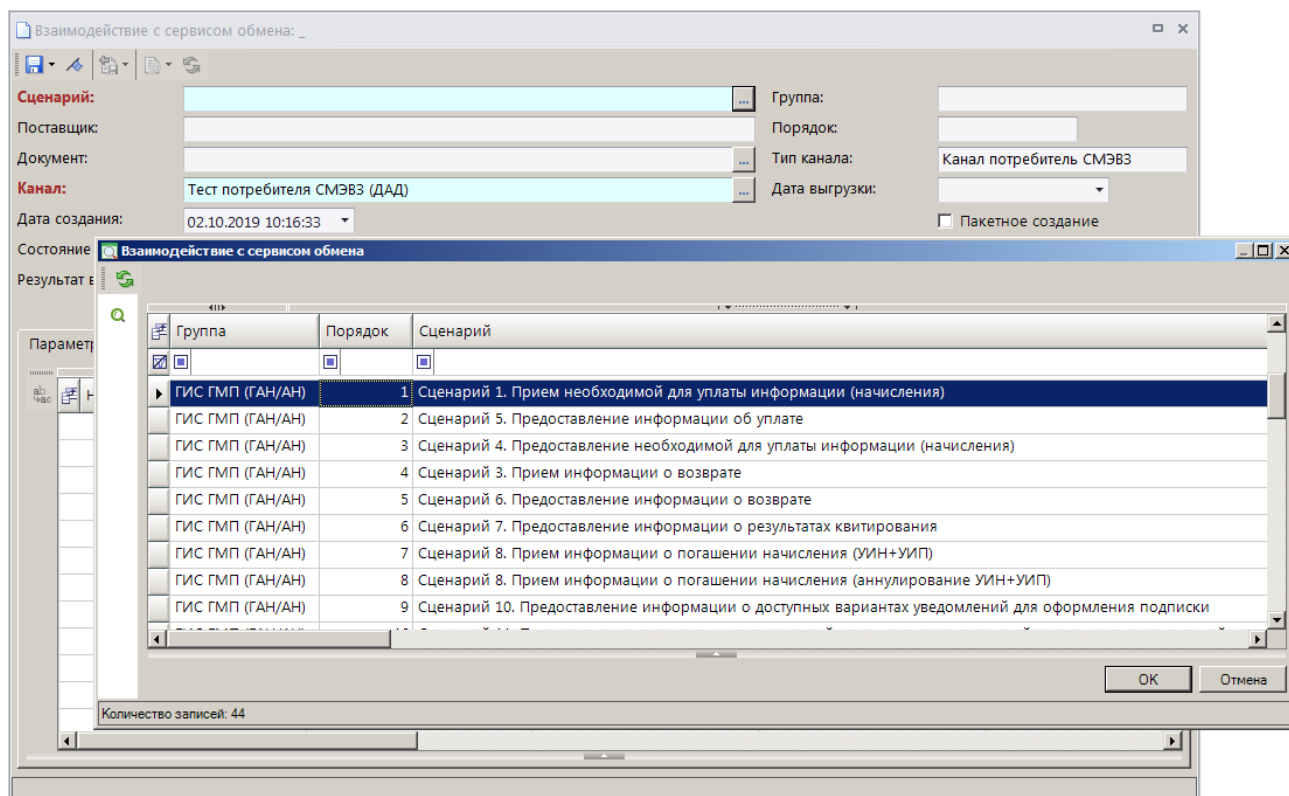

Рисунок 18. Окно ввода сценария «Прием необходимой для уплаты информации (начисления)», выбор участника ГИС ГМП с ролью ГАН/АН из справочника

В строке **Участник ГИС ГМП с ролью ГАН/АН** дважды щелкните в графе **1 – Код участника**, выберите нужного участника ГИС ГМП из справочника и нажмите кнопку [ОК].

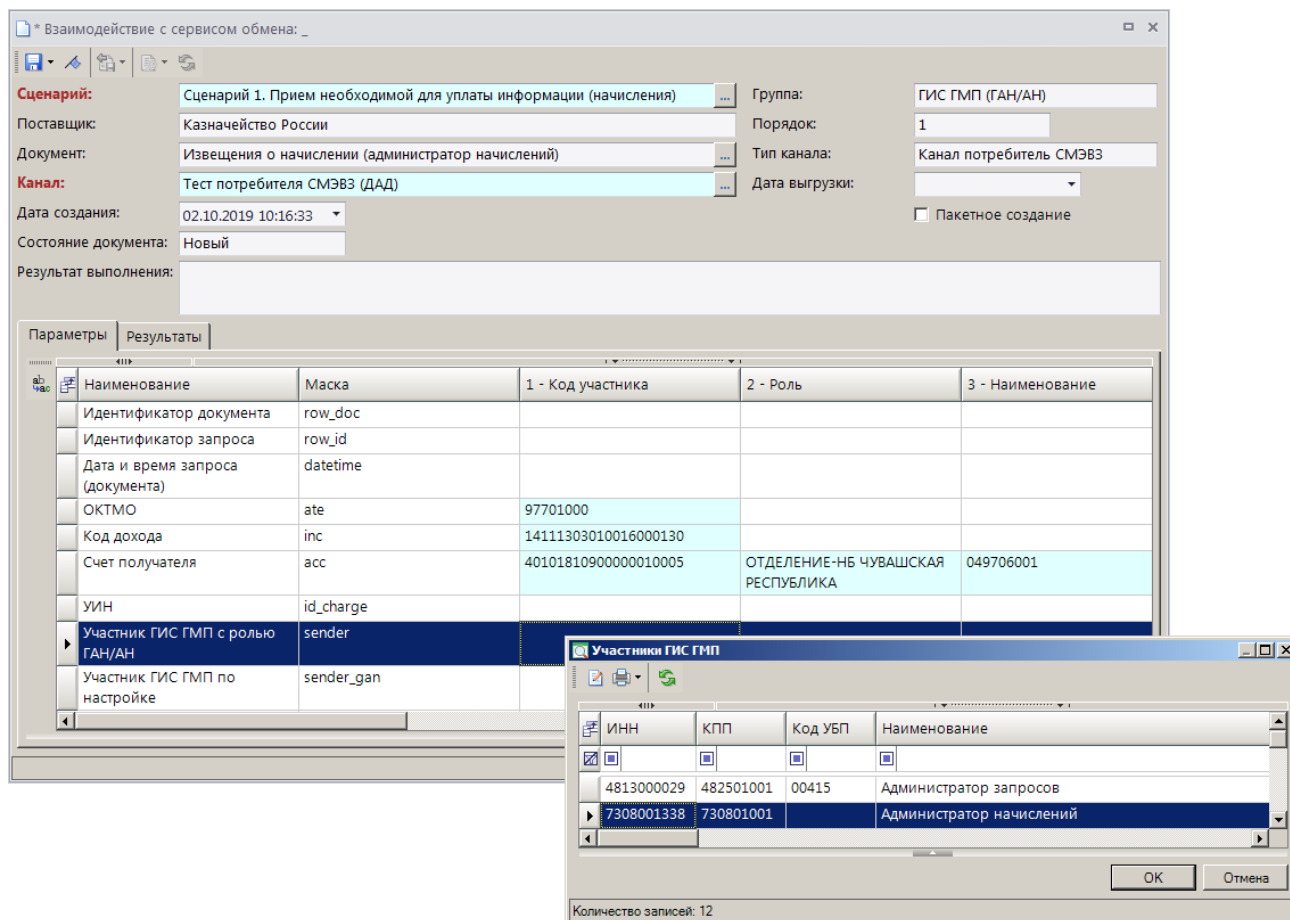

Наименования граф в табличной части окна изменяются при выборе строки реквизита.

Для сохранения сценария нажмите кнопку  **Сохранить**.

Сохраненный сценарий необходимо подписать, для этого в окне списка сценариев установите на него курсор и выберите строку «Подписать» в раскрывающемся списке кнопки  **Электронная подпись**. В результате откроется окно протокола подписания документа (Рисунок 19).





Рисунок 19. Окно протокола подписания документа

Для передачи подписанного документа нажмите кнопку  **Передача**. В результате откроется окно протокола передачи (Рисунок 20), а значение в графе **Состояние документа** изменится на «Отправлен».

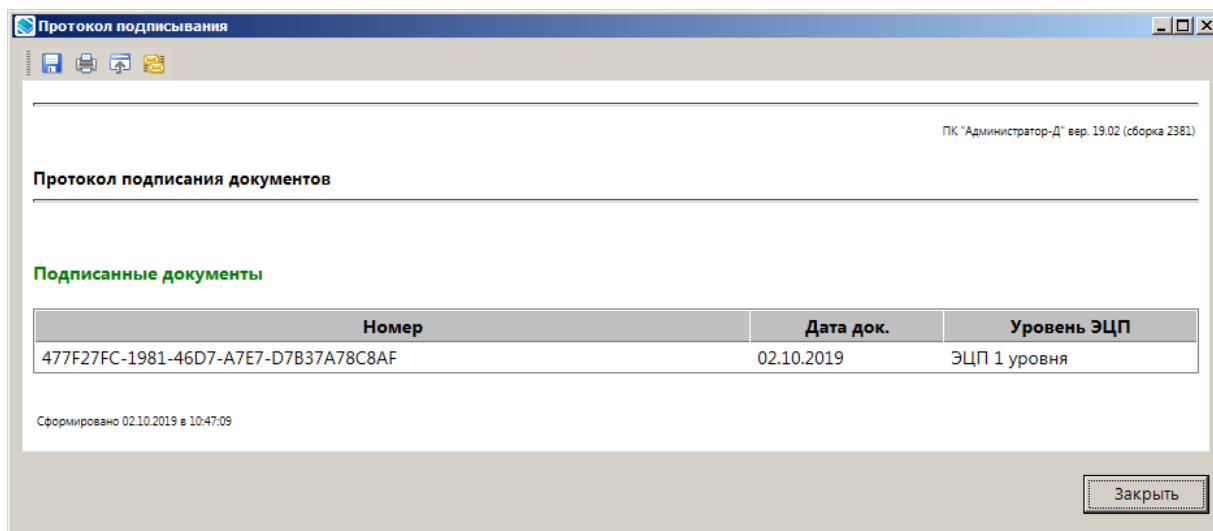

Рисунок 20. Окно протокола передачи

После успешного исполнения значение в графе **Состояние документа** в списке сценариев изменяется на «Исполнен», и автоматически создается следующий сценарий текущей группы (Рисунок 21).

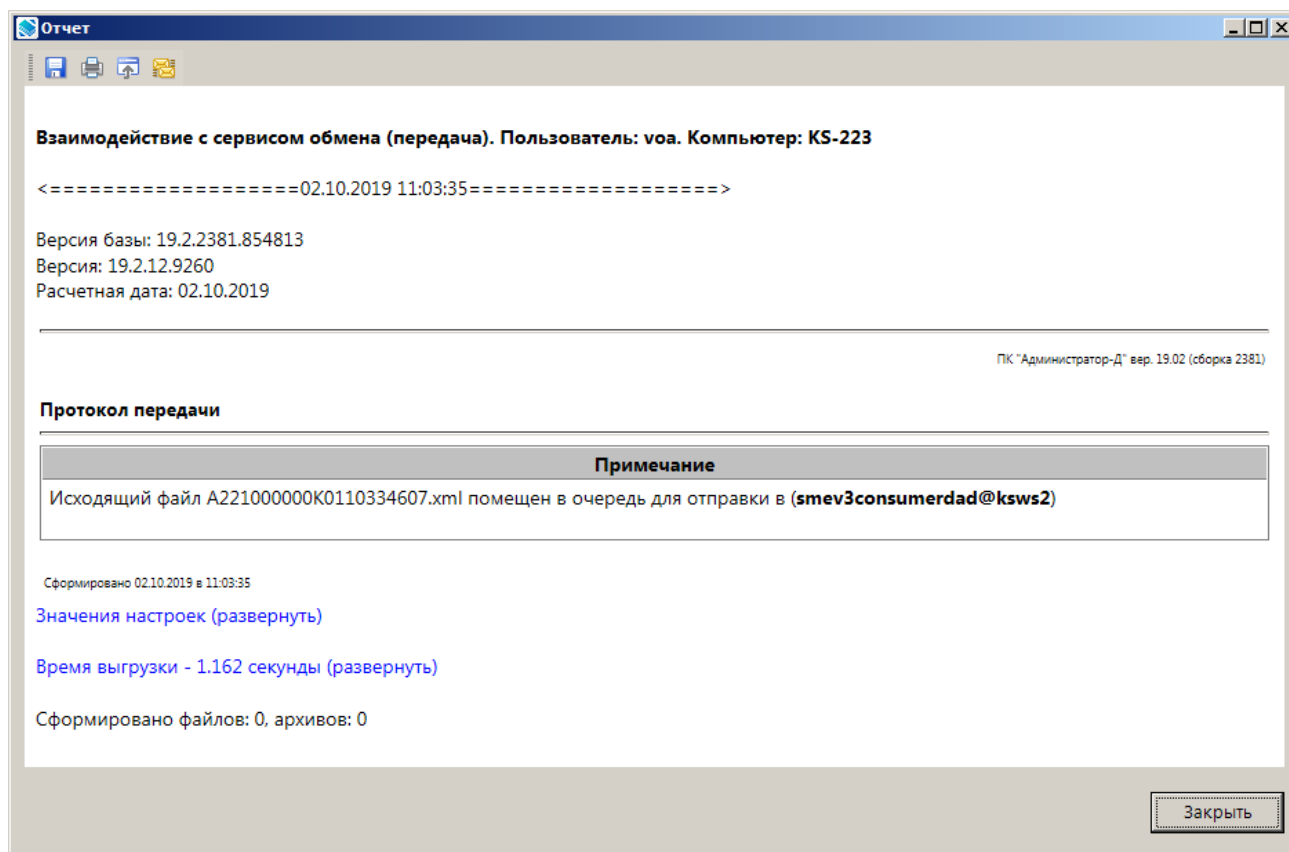
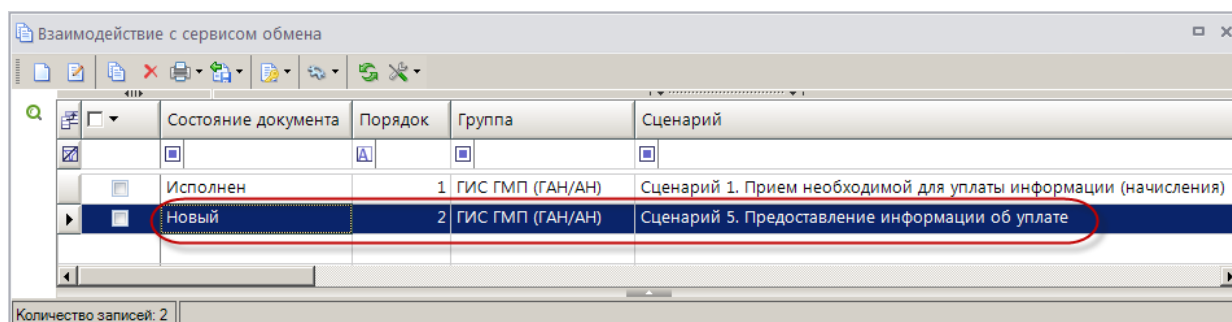

**Рисунок 21. Окно списка сценариев**

Если не получен ответ из ГИС ГМП или из СМЭВ получено сообщение, содержащее информацию об ошибках, возвращаемых транспортной подсистемой СМЭВ (перечень ошибок размещен на информационном портале ЕСКС: <https://info.gosuslugi.ru>), то необходимо обратиться в СТП СМЭВ.

Если получен ответ, содержащий информацию об ошибках, возвращаемых ГИС ГМП, то необходимо обратиться в СТП Системы (электронный адрес - [support\\_gisgmp@roskazna.ru](mailto:support_gisgmp@roskazna.ru)). Письмо с обращением должно быть оформлено в соответствии со следующими правилами:

- в заголовке письма – «ГИС ГМП. Тестирование ВС Прием необходимой для уплаты информации (начисления)»;
- в тексте письма указать:
  - версия форматов ВС, в соответствии с которой участник тестирует взаимодействие (2.0.1),
  - УРН, ИНН, КПП, наименование участника, роль участника,
  - статус выполнения сценария – Ошибка,
  - описание ошибки (проблемы),
  - УИН начисления (начислений), загрузка которого привела к ошибке;
- в приложении к письму – файлы, содержащие запрос, переданный в очередь запросов участника в СМЭВ и ответ ГИС ГМП из очереди ответов участника в СМЭВ (для получения файлов необходимо в окне списка сценариев (Рисунок 21) установить курсор в строке нужного сценария и в раскрывающемся списке кнопки  **Передача** выбрать строку «Выгрузить SOAP пакеты (запрос и ответ)»).

Если достигнут ожидаемый результат Сценария 1, то необходимо направить письмо-уведомление об успешном завершении сценария на электронный адрес СТП Системы (электронный адрес - [support\\_gisgmp@roskazna.ru](mailto:support_gisgmp@roskazna.ru)). При этом письмо-уведомление должно быть оформлено в соответствии со следующими правилами:

- в заголовке письма – «ГИС ГМП. Тестирование ВС Прием необходимой для уплаты информации (начисления)»;
- в тексте письма указать:
  - версия форматов ВС, в соответствии с которой участник тестирует взаимодействие (2.0.1),
  - УРН, ИНН, КПП, наименование участника,
  - статус выполнения теста - Успешно,
  - УИН предоставленных начислений, успешно загруженных в ГИС ГМП в процессе выполнения сценария;

– в приложении к письму – файлы, содержащие запрос, переданный в очередь запросов участника в СМЭВ, и ответ ГИС ГМП из очереди ответов участника в СМЭВ (для получения файлов необходимо в окне списка сценариев (*Рисунок 21*) установить курсор в строке нужного сценария и в раскрывающемся списке кнопки  **Передача** выбрать строку «Выгрузить SOAP пакеты (запрос и ответ)»).

В ответ на обращение участника СТП ГИС ГМП (с электронного адреса [support\\_gisgmp@roskazna.ru](mailto:support_gisgmp@roskazna.ru)) отправит следующую информацию:

- подтверждение успешного завершения выполнения сценария;
- сообщение СТП ГИС ГМП о тестовой оплате начисления, загруженного участником при выполнении *Сценария 1* (дата платежа и УИП).

### 1.7.1.3. Сценарий 5. Предоставление информации об уплате

Откройте сценарий на редактирование двойным щелчком мыши или с помощью кнопки  **Редактировать**. В результате откроется окно редактирования сценария (*Рисунок 22*).





Рисунок 22. Окно редактирования сценария «Предоставление информации об уплате»

В строке **Участник ГИС ГМП с ролью ГАН/АН** дважды щелкните в графе **1 – Код участника**, выберите нужного участника ГИС ГМП из справочника и нажмите кнопку **[ОК]**.

Для сохранения сценария нажмите кнопку  **Сохранить**.

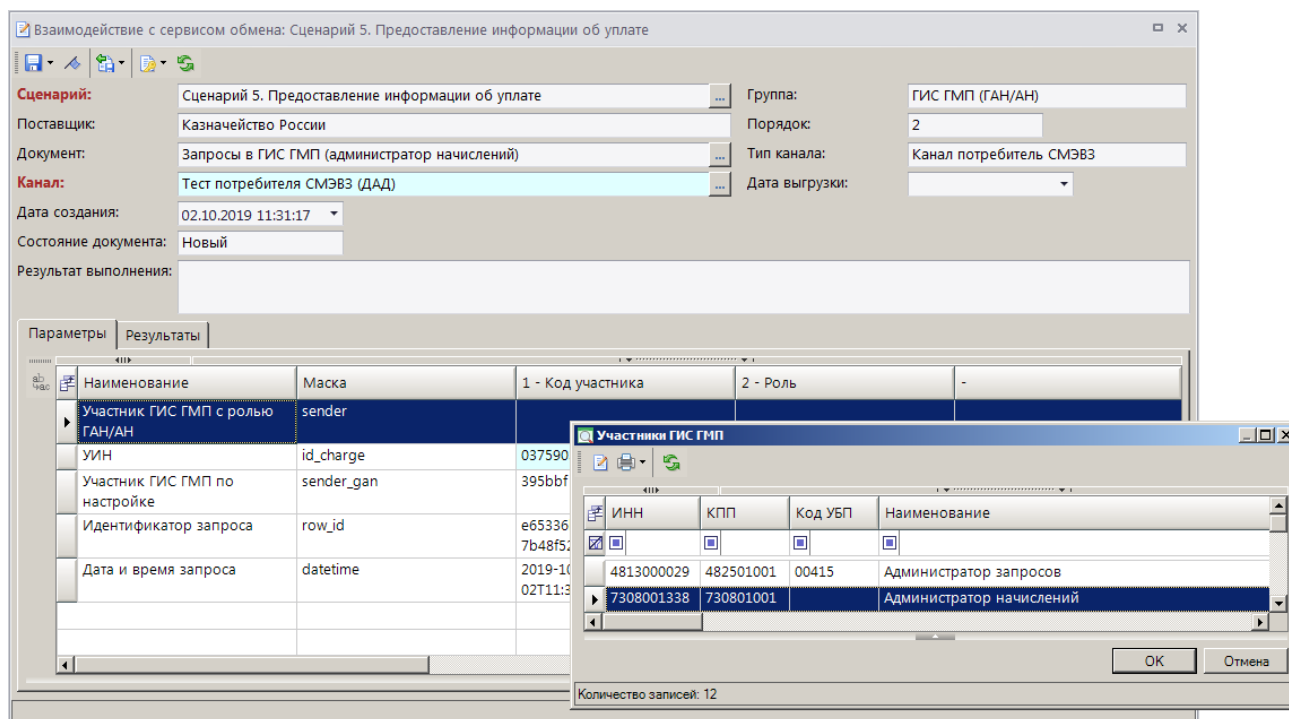
Сохраненный сценарий необходимо подписать, для этого в окне списка сценариев установите на него курсор и выберите строку «Подписать» в раскрывающемся списке кнопки  **Электронная подпись** (процедура подписания аналогична описанной в *Сценарии 1*).

Для передачи подписанного документа нажмите кнопку  **Передача**. В результате откроется окно протокола передачи (*Рисунок 23*), а значение в графе **Состояние документа** изменится на «Отправлен».



Рисунок 23. Окно протокола передачи

После успешного исполнения значение в графе **Состояние документа** в списке сценариев изменяется на «Исполнен», и автоматически создается следующий сценарий текущей группы (Рисунок 24).



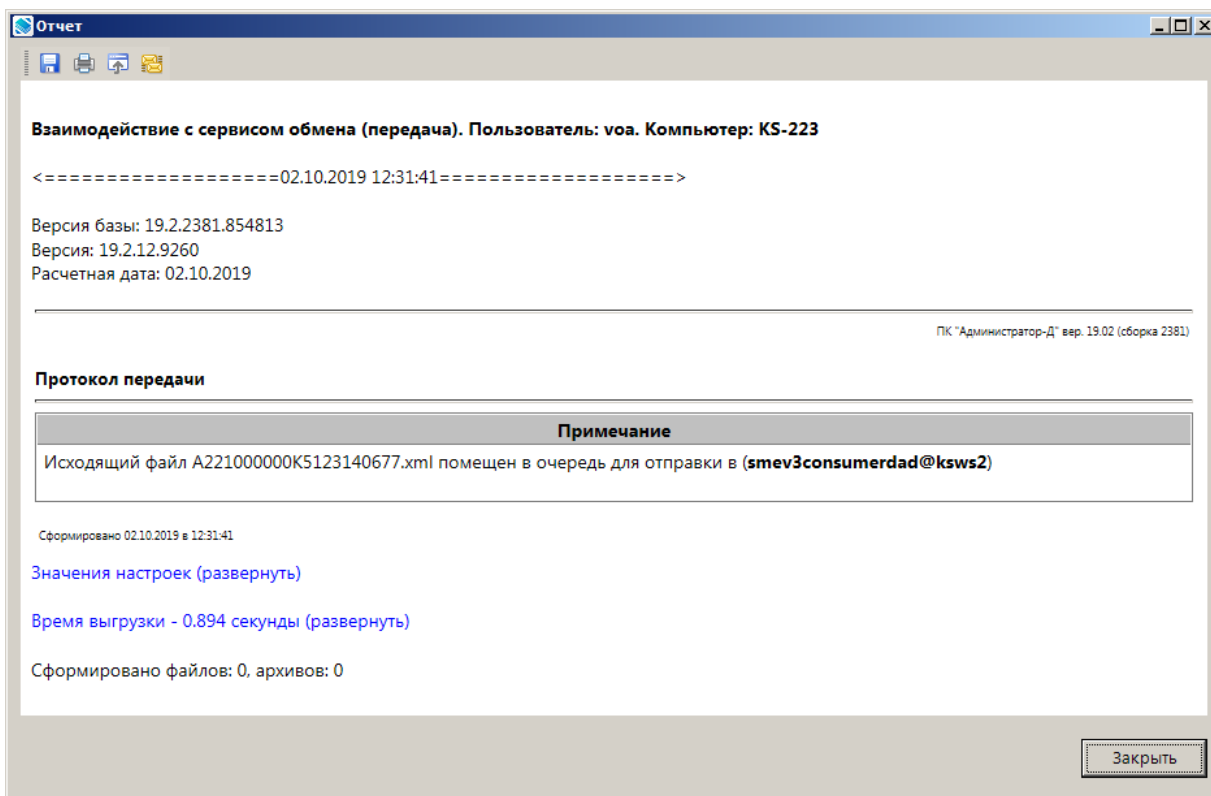

Рисунок 24. Окно списка сценариев

Если не получен ответ из ГИС ГМП или из СМЭВ получено сообщение, содержащее информацию об ошибках, возвращаемых транспортной подсистемой СМЭВ (перечень ошибок размещен на информационном портале ЕСКС: <https://info.gosuslugi.ru>), то необходимо обратиться в СТП СМЭВ.

Если получен ответ, содержащий информацию об ошибках, возвращаемых ГИС ГМП, то необходимо обратиться в СТП Системы (электронный адрес - [support\\_gisgmp@roskazna.ru](mailto:support_gisgmp@roskazna.ru)). Письмо с обращением должно быть оформлено в соответствии со следующими правилами:

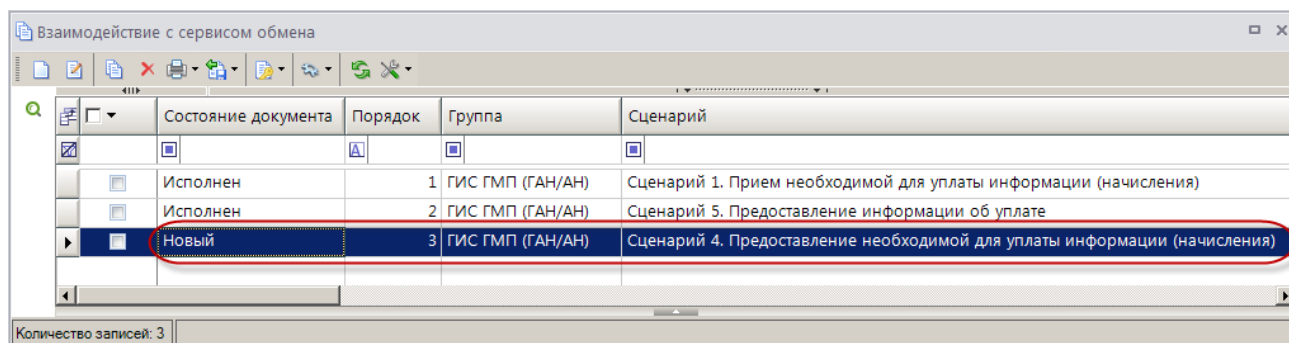
- в заголовке письма – «ГИС ГМП. Тестирование ВС Предоставление информации об уплате»;
- в тексте письма указать:

- версия форматов ВС, в соответствии с которой участник тестирует взаимодействие (2.0.1),
- УРН, ИНН, КПП, наименование участника, роль участника,
- статус выполнения сценария – Ошибка,
- описание ошибки (проблемы),
- УИН начисления, указанного участником в запросе на этапе выполнения текущего сценария;
- в приложении к письму – файлы, содержащие запрос, переданный в очередь запросов участника в СМЭВ и ответ ГИС ГМП из очереди ответов участника в СМЭВ (для получения файлов необходимо в окне списка сценариев (*Рисунок 24*) установить курсор в строке нужного сценария и в раскрывающемся списке кнопки  **Передача** выбрать строку «Выгрузить SOAP пакеты (запрос и ответ)»).

Если участником достигнут ожидаемый результат Сценария 5, то необходимо направить письмо-уведомление об успешном завершении сценария на электронный адрес СТП Системы (электронный адрес - [support\\_gisgmp@roskazna.ru](mailto:support_gisgmp@roskazna.ru)). При этом письмо-уведомление должно быть оформлено в соответствии со следующими правилами:

- в заголовке письма – «ГИС ГМП. Тестирование ВС Предоставление информации об уплате»;
- в тексте письма указать:
  - версия форматов ВС, в соответствии с которой участник тестирует взаимодействие (2.0.1),
  - УРН, ИНН, КПП, наименование участника, роль участника,
  - статус выполнения теста - Успешно,
  - УИН начисления, указанного участником в запросе на этапе выполнения текущего сценария;
- в приложении к письму – файлы, содержащие запрос, переданный в очередь запросов участника в СМЭВ, и ответ ГИС ГМП из очереди ответов участника в СМЭВ (для получения файлов необходимо в окне списка сценариев (*Рисунок 24*) установить курсор в строке нужного сценария и в раскрывающемся списке кнопки  **Передача** выбрать строку «Выгрузить SOAP пакеты (запрос и ответ)»).

В ответ на обращение участника СТП ГИС ГМП (с электронного адреса [support\\_gisgmp@roskazna.ru](mailto:support_gisgmp@roskazna.ru)) отправит информацию, подтверждающую успешное завершение выполнения сценария.

#### **1.7.1.4. Сценарий 4. Предоставление необходимой для уплаты информации (начисления)**

Откройте сценарий на редактирование двойным щелчком мыши или с помощью кнопки  **Редактировать**. В результате откроется окно редактирования сценария (*Рисунок 25*).

**Сценарий:** Сценарий 4. Предоставление необходимой для уплаты информации

**Поставщик:** Казначейство России

**Документ:** Запросы в ГИС ГМП (администратор начислений)

**Канал:** Тест потребителя СМЭВЗ (ДАД)

**Дата создания:** 02.10.2019 12:33:18

**Состояние документа:** Новый

**Результат выполнения:**

Наименование	Маска	1 - Код участника	2 - Роль	-
Участник ГИС ГМП с ролью ГАН/АН	sender	395bbf	3	
УИН	id_charge	037590390000900000007201		
Участник ГИС ГМП по настройке	sender_gan	395bbf	3	
Идентификатор запроса	row_id	6a74bf81-be65-412a-b3dc-a2de2d3a510e		
Дата и время запроса	datetime	2019-10-02T12:33:18.910+03:00		

**Рисунок 25. Окно редактирования сценария «Предоставление необходимой для уплаты информации (начисления)»**

Все поля в окне редактирования сценария заполнены автоматически. Проверьте корректность их заполнения и для сохранения сценария нажмите кнопку **Сохранить**.

Сохраненный сценарий необходимо подписать, для этого в окне списка сценариев установите на него курсор и выберите строку «Подписать» в раскрывающемся списке кнопки **Электронная подпись** (процедура подписания аналогична описанной в *Сценарии 1*).

Для передачи подписанного документа нажмите кнопку **Передача**. В результате откроется окно протокола передачи (*Рисунок 26*), а значение в графе **Состояние документа** изменится на «Отправлен».



Рисунок 26. Окно протокола передачи

После успешного исполнения значение в графе **Состояние документа** в списке сценариев изменяется на «Исполнен», и автоматически создается следующий сценарий текущей группы (Рисунок 27).



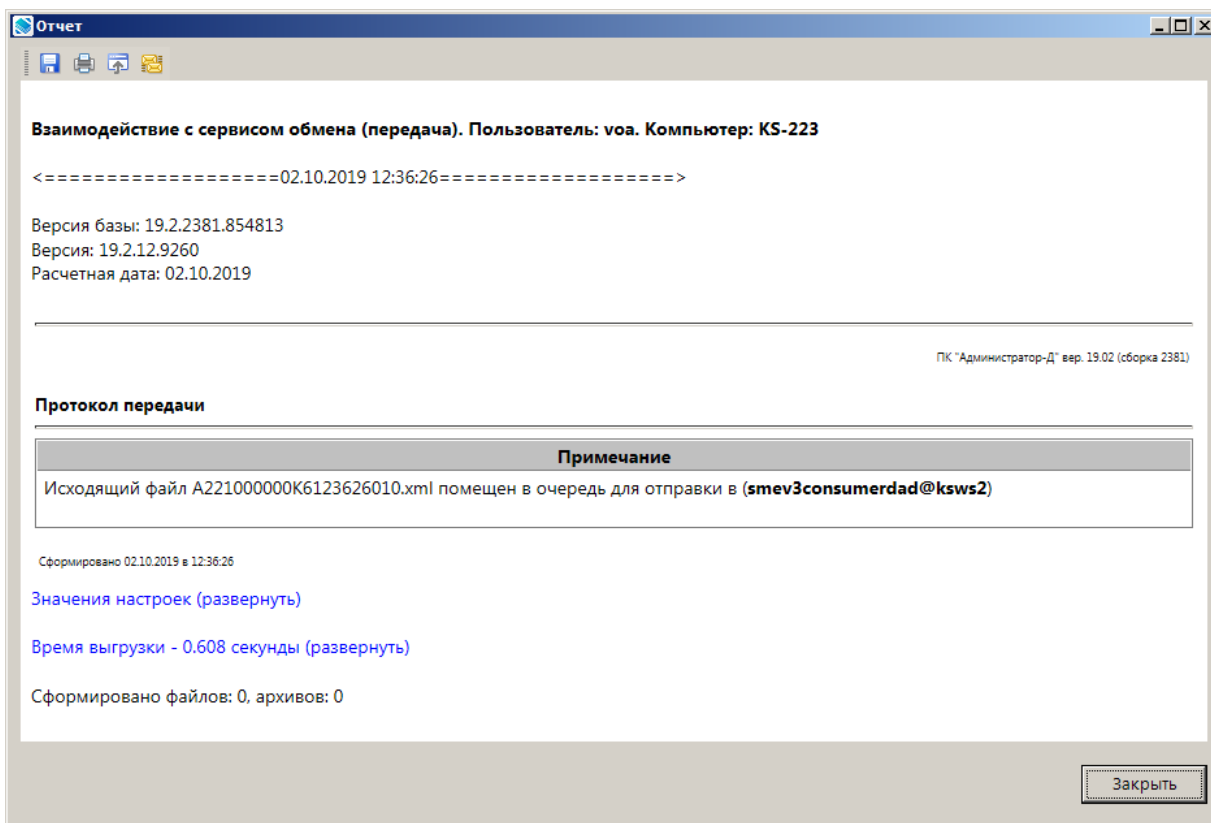

Рисунок 27. Окно списка сценариев

Если участником не получен ответ из ГИС ГМП или из СМЭВ получено сообщение, содержащее информацию об ошибках, возвращаемых транспортной подсистемой СМЭВ (перечень ошибок размещен на информационном портале ЕСКС: <https://info.gosuslugi.ru>), то необходимо обратиться в СТП СМЭВ.

Если получен ответ, содержащий информацию об ошибках, возвращаемых ГИС ГМП, то необходимо обратиться в СТП Системы (электронный адрес - [support\\_gisgmp@roskazna.ru](mailto:support_gisgmp@roskazna.ru)). Письмо с обращением должно быть оформлено в соответствии со следующими правилами:

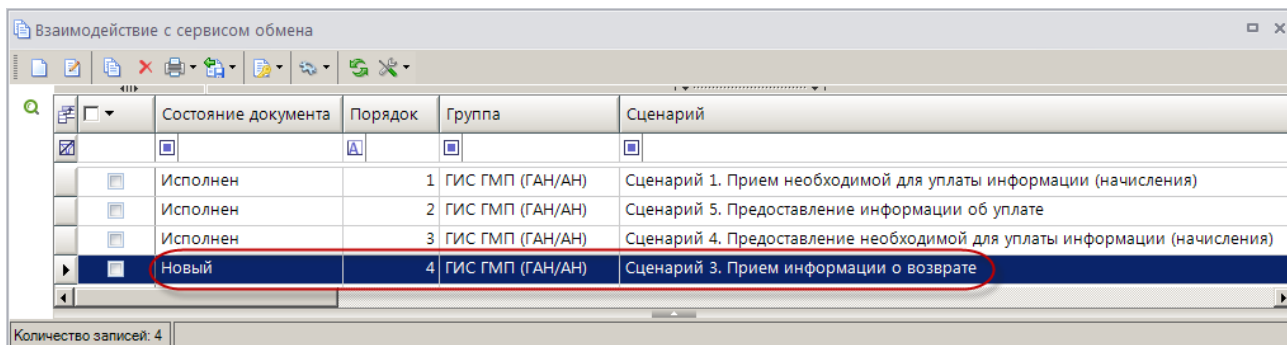
- в заголовке письма – «ГИС ГМП. Тестирование ВС Предоставление необходимой для уплаты информации (начисления)»;
- в тексте письма указать:

- версия форматов ВС, в соответствии с которой участник тестирует взаимодействие (2.0.1),
- УРН ИНН, КПП, наименование участника, роль участника,
- статус выполнения сценария – Ошибка,
- описание ошибки (проблемы),
- УИН начисления, указанного участником в запросе на этапе выполнения текущего сценария;
- в приложении к письму – файлы, содержащие запрос, переданный в очередь запросов участника в СМЭВ и ответ ГИС\_ГМП из очереди ответов участника в СМЭВ (для получения файлов необходимо в окне списка сценариев (*Рисунок 27*) установить курсор в строке нужного сценария и в раскрывающемся списке кнопки  **Передача** выбрать строку «Выгрузить SOAP пакеты (запрос и ответ)»).

Если участником достигнут ожидаемый результат Сценария 4, то необходимо направить письмо-уведомление об успешном завершении сценария на электронный адрес СТП Системы (электронный адрес - [support\\_gisgmp@roskazna.ru](mailto:support_gisgmp@roskazna.ru)). При этом письмо-уведомление должно быть оформлено в соответствии со следующими правилами:

- в заголовке письма – «ГИС ГМП. Тестирование ВС Предоставление необходимой для уплаты информации (начисления)»;
- в тексте письма указать:
  - наименование ВС и версия форматов ВС, в соответствии с которой участник тестирует взаимодействие (2.0.1),
  - УРН, ИНН, КПП, наименование участника, роль участника,
  - статус выполнения теста - Успешно,
  - УИН начисления, указанного участником в запросе на этапе выполнения текущего сценария;
- в приложении к письму – файлы, содержащие запрос, переданный в очередь запросов участника в СМЭВ, и ответ ГИС\_ГМП из очереди ответов участника в СМЭВ (для получения файлов необходимо в окне списка сценариев (*Рисунок 27*) установить курсор в строке нужного сценария и в раскрывающемся списке кнопки  **Передача** выбрать строку «Выгрузить SOAP пакеты (запрос и ответ)»).

В ответ на обращение участника СТП ГИС ГМП (с электронного адреса [support\\_gisgmp@roskazna.ru](mailto:support_gisgmp@roskazna.ru)) отправит информацию, подтверждающую успешное завершение выполнения сценария.

### 1.7.1.5. Сценарий 3. Прием информации о возврате

Откройте сценарий на редактирование двойным щелчком мыши или с помощью кнопки  **Редактировать**. В результате откроется окно редактирования сценария (*Рисунок 28*).

Взаимодействие с сервисом обмена: Сценарий 3. Прием информации о возврате

Сценарий: Сценарий 3. Прием информации о возврате      Группа: ГИС ГМП (ГАН/АН)  
Поставщик: Казначейство России      Порядок: 4  
Документ: Извещения о возврате (администратор начислений)      Тип канала: Канал потребитель СМЭВЗ  
Канал: Тест потребителя СМЭВЗ (ДАД)      Дата выгрузки:   
Дата создания: 02.10.2019 12:38:00  
Состояние документа: Новый  
Результат выполнения:

Параметры    Результаты

Наименование	Маска	1	-	-	-
Счет получателя	acc	40101810900000010005		ОТДЕЛЕНИЕ-НЕ ЧУВАШСКАЯ РЕСПУБЛИКА	
Код дохода	inc	14111303010016000130			
ОКТМО	ate	97701000			
Участник ГИС ГМП с ролью ГАН/АН	sender	395bbf	3		
УИП	id_pay	3364ec921112016000000000047800			
Дата запроса (начисления, основания)	date	2019-10-02			
УИВ	refundId	0375903902102019000003013			
Дата и время запроса (документа)	datetime	2019-10-02T12:38:00.200+03:00			
Идентификатор запроса	row_id	68a5ce48-258c-4c66-9a9f-10b3c4780056			
Идентификатор документа	row_doc	6291bfe2-f8a7-40ec-880f-966d97ca767			
Участник ГИС ГМП по настройке	sender_gan	395bbf	3		

Рисунок 28. Окно редактирования сценария «Прием информации о возврате»

Все поля в окне редактирования сценария заполнены автоматически. Проверьте корректность их заполнения и для сохранения сценария нажмите кнопку  **Сохранить**.

Сохраненный сценарий необходимо подписать, для этого в окне списка сценариев установите на него курсор и выберите строку «Подписать» в раскрывающемся списке кнопки  **Электронная подпись** (процедура подписания аналогична описанной в *Сценарии 1*).

Для передачи подписанного документа нажмите кнопку  **Передача**. В результате откроется окно протокола передачи (*Рисунок 29*), а значение в графе **Состояние документа** изменится на «Отправлен».



Рисунок 29. Окно протокола передачи

После успешного исполнения значение в графе **Состояние документа** в списке сценариев изменяется на «Исполнен», и автоматически создается следующий сценарий текущей группы (Рисунок 30).



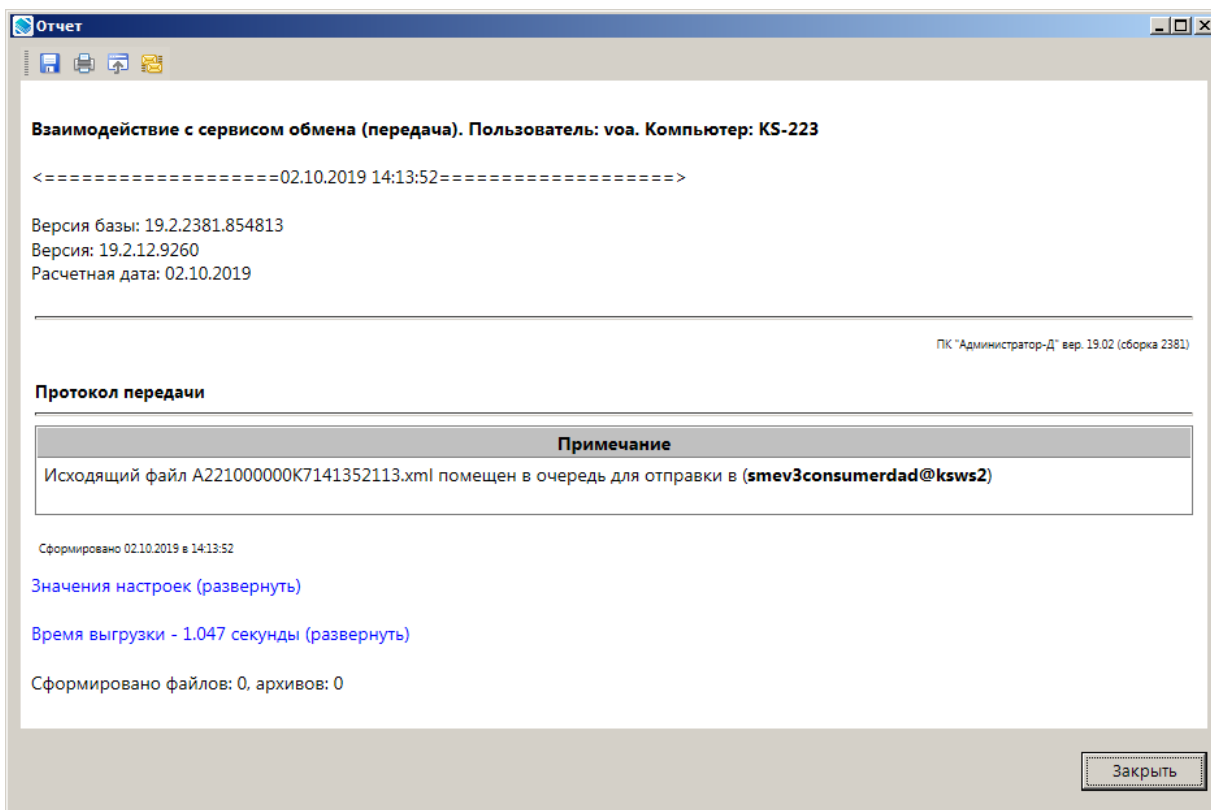

Рисунок 30. Окно списка сценариев

Если участником не получен ответ из ГИС ГМП или из СМЭВ получено сообщение, содержащее информацию об ошибках, возвращаемых транспортной подсистемой СМЭВ (перечень ошибок размещен на информационном портале ЕСКС: <https://info.gosuslugi.ru>), то необходимо обратиться в СТП СМЭВ.

Если получен ответ, содержащий информацию об ошибках, возвращаемых ГИС ГМП, то необходимо обратиться в СТП Системы (электронный адрес - [support\\_gisgmp@roskazna.ru](mailto:support_gisgmp@roskazna.ru)). Письмо с обращением должно быть оформлено в соответствии со следующими правилами:

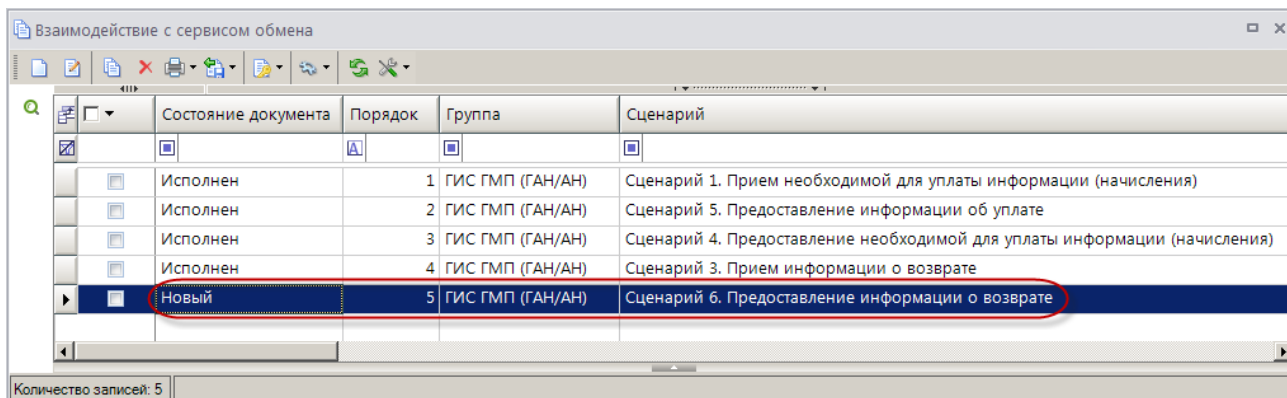
- в заголовке письма – «ГИС ГМП. Тестирование ВС Прием информации о возврате»;
- в тексте письма указать:

- версия форматов ВС, в соответствии с которой участник тестирует взаимодействие (2.0.1),
- УРН ИНН, КПП, наименование участника, роль участника,
- статус выполнения сценария – Ошибка,
- описание ошибки (проблемы),
- УИВ возврата, загрузка которого привела к ошибке;
- в приложении к письму – файлы, содержащие запрос, переданный в очередь запросов участника в СМЭВ и ответ ГИС ГМП из очереди ответов участника в СМЭВ (для получения файлов необходимо в окне списка сценариев (*Рисунок 30*) установить курсор в строке нужного сценария и в раскрывающемся списке кнопки  **Передача** выбрать строку «Выгрузить SOAP пакеты (запрос и ответ)»).

Если участником достигнут ожидаемый результат Сценария 3, то необходимо направить письмо-уведомление об успешном завершении сценария на электронный адрес СТП Системы (электронный адрес - [support\\_gisgmp@roskazna.ru](mailto:support_gisgmp@roskazna.ru)). При этом письмо-уведомление должно быть оформлено в соответствии со следующими правилами:

- в заголовке письма – «ГИС ГМП. Тестирование ВС Прием информации о возврате»;
- в тексте письма указать:
  - версия форматов ВС, в соответствии с которой участник тестирует взаимодействие (2.0.1),
  - УРН, ИНН, КПП, наименование участника, роль участника,
  - статус выполнения теста - Успешно,
  - УИВ предоставленного возврата, успешно загруженного в ГИС ГМП процессе выполнения сценария;
- в приложении к письму – файлы, содержащие запрос, переданный в очередь запросов участника в СМЭВ, и ответ ГИС ГМП из очереди ответов участника в СМЭВ (для получения файлов необходимо в окне списка сценариев (*Рисунок 30*) установить курсор в строке нужного сценария и в раскрывающемся списке кнопки  **Передача** выбрать строку «Выгрузить SOAP пакеты (запрос и ответ)»).

В ответ на обращение участника СТП ГИС ГМП (с электронного адреса [support\\_gisgmp@roskazna.ru](mailto:support_gisgmp@roskazna.ru)) отправит информацию, подтверждающую успешное завершение выполнения сценария.

#### 1.7.1.6. Сценарий 6. Предоставление информации о возврате

Откройте сценарий на редактирование двойным щелчком мыши или с помощью кнопки  **Редактировать**. В результате откроется окно редактирования сценария (*Рисунок 31*).

The screenshot shows a software window titled "Взаимодействие с сервисом обмена: Сценарий 6. Предоставление информации о возврате". The window contains several form fields and a table.

**Form Fields:**

- Сценарий:** Сценарий 6. Предоставление информации о возврате
- Группа:** ГИС ГМП (ГАН/АН)
- Поставщик:** Казначейство России
- Порядок:** 5
- Документ:** Запросы в ГИС ГМП (администратор начислений)
- Тип канала:** Канал потребитель СМЭВЗ
- Канал:** Тест потребителя СМЭВЗ (ДАД)
- Дата выгрузки:** (empty dropdown)
- Дата создания:** 03.10.2019 8:46:56
- Состояние документа:** Новый
- Результат выполнения:** (empty text area)

**Table (Parameters):**

Наименование	Маска	1	-	-
УИВ	refundId	0375903902102019000003123		
Участник ГИС ГМП с ролью ГАН/АН	sender	395bbf	3	
Идентификатор запроса	row_id	f14ed490-1cfe-4831-bb59-971c3e2a0394		
Дата и время запроса	datetime	2019-10-03T08:46:56.693+03:00		
Участник ГИС ГМП по настройке	sender_gan	395bbf	3	

Рисунок 31. Окно редактирования сценария «Предоставление информации о возврате»

Все поля в окне редактирования сценария заполнены автоматически. Проверьте корректность их заполнения и для сохранения сценария нажмите кнопку **Сохранить**.

Сохраненный сценарий необходимо подписать, для этого в окне списка сценариев установите анна нем курсор и выберите строку «Подписать» в раскрывающемся списке кнопки **Электронная подпись** (процедура подписания аналогична описанной в *Сценарии 1*).

Для передачи подписанного документа нажмите кнопку **Передача**. В результате откроется окно протокола передачи (Рисунок 32), а значение в графе **Состояние документа** изменится на «Отправлен».



Рисунок 32. Окно протокола передачи

После успешного исполнения значение в графе **Состояние документа** в списке сценариев изменяется на «Исполнен», и автоматически создается следующий сценарий текущей группы (Рисунок 33).



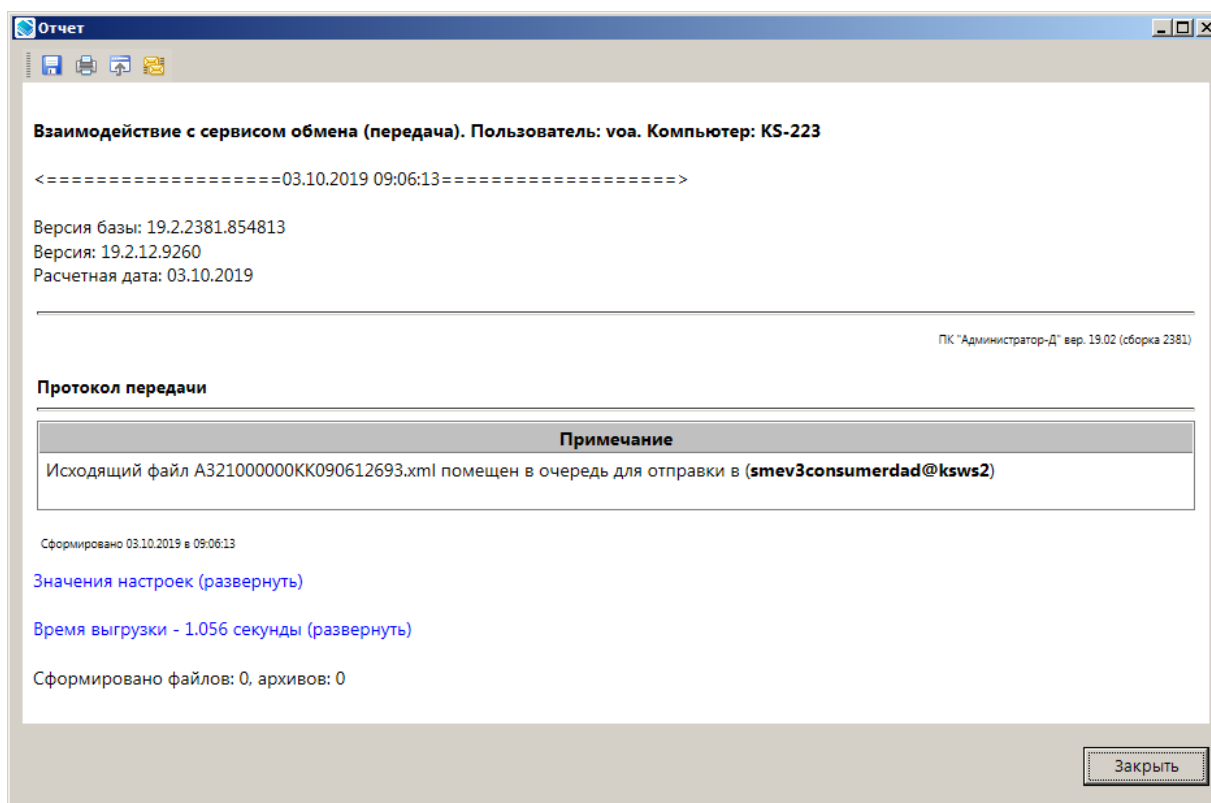

Рисунок 33. Окно списка сценариев

Если не получен ответ из ГИС ГМП или из СМЭВ получено сообщение, содержащее информацию об ошибках, возвращаемых транспортной подсистемой СМЭВ (перечень ошибок размещен на информационном портале ЕСКС: <https://info.gosuslugi.ru>), то необходимо обратиться в СТП СМЭВ.

Если получен ответ, содержащий информацию об ошибках, возвращаемых ГИС ГМП, то необходимо обратиться в СТП Системы (электронный адрес - [support\\_gisgmp@roskazna.ru](mailto:support_gisgmp@roskazna.ru)). Письмо с обращением должно быть оформлено в соответствии со следующими правилами:

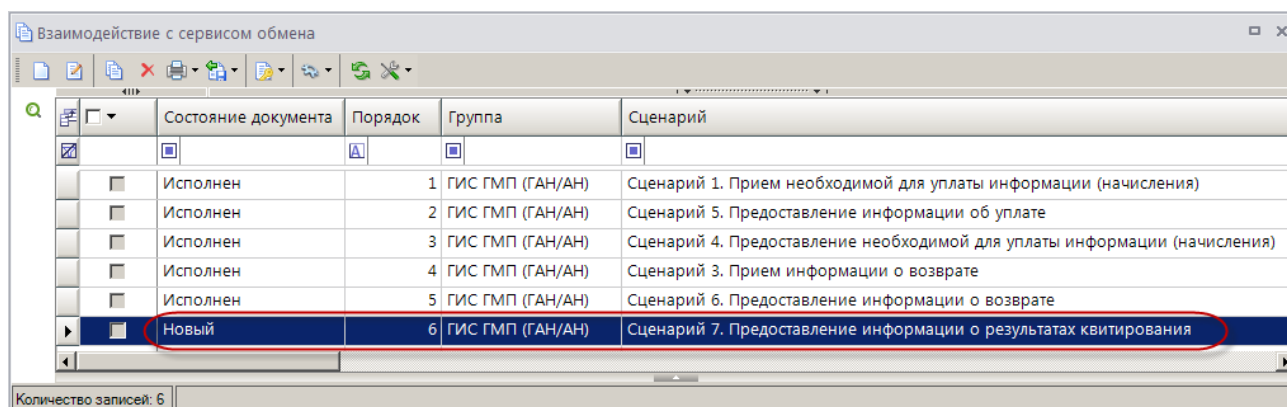
- в заголовке письма – «ГИС ГМП. Тестирование ВС Предоставление информации о возврате»;

- в тексте письма указать:
  - версия форматов ВС, в соответствии с которой участник тестирует взаимодействие (2.0.1),
  - УРН ИНН, КПП, наименование участника, роль участника,
  - статус выполнения сценария – Ошибка,
  - описание ошибки (проблемы),
  - УИВ возврата, указанного участником в запросе на этапе выполнения текущего сценария;
- в приложении к письму – файлы, содержащие запрос, переданный в очередь запросов участника в СМЭВ и ответ ГИС ГМП из очереди ответов участника в СМЭВ (для получения файлов необходимо в окне списка сценариев (*Рисунок 33*) установить курсор в строке нужного сценария и в раскрывающемся списке кнопки  **Передача** выбрать строку «Выгрузить SOAP пакеты (запрос и ответ)»).

Если достигнут ожидаемый результат Сценария б, то необходимо направить письмо-уведомление об успешном завершении сценария на электронный адрес СТП Системы (электронный адрес - [support\\_gisgmp@roskazna.ru](mailto:support_gisgmp@roskazna.ru)). При этом письмо-уведомление должно быть оформлено в соответствии со следующими правилами:

- в заголовке письма – «ГИС ГМП. Тестирование ВС Предоставление информации о возврате»;
- в тексте письма указать:
  - версия форматов ВС, в соответствии с которой участник тестирует взаимодействие (2.0.1),
  - УРН, ИНН, КПП, наименование участника, роль участника,
  - статус выполнения теста - Успешно,
  - УИВ возврата, указанного участником в запросе на этапе выполнения текущего сценария.
- в приложении к письму – файлы, содержащие запрос, переданный в очередь запросов участника в СМЭВ, и ответ ГИС ГМП из очереди ответов участника в СМЭВ (для получения файлов необходимо в окне списка сценариев (*Рисунок 33*) установить курсор в строке нужного сценария и в раскрывающемся списке кнопки  **Передача** выбрать строку «Выгрузить SOAP пакеты (запрос и ответ)»).

В ответ на обращение участника СТП ГИС ГМП (с электронного адреса [support\\_gisgmp@roskazna.ru](mailto:support_gisgmp@roskazna.ru)) отправит информацию, подтверждающую успешное завершение выполнения сценария.

#### **1.7.1.7. Сценарий 7. Предоставление информации о результатах квитиования**

Откройте сценарий на редактирование двойным щелчком мыши или с помощью кнопки  **Редактировать**. В результате откроется окно редактирования сценария (*Рисунок 34*).

Взаимодействие с сервисом обмена: Сценарий 7. Предоставление информации о результатах квитиования

Сценарий: Сценарий 7. Предоставление информации о результатах квитиования  
 Поставщик: Казначейство России  
 Документ: Запросы в ГИС ГМП (администратор начислений)  
 Канал: Тест потребителя СМЭВЗ (ДАД)  
 Дата создания: 03.10.2019 9:12:52  
 Состояние документа: Новый  
 Результат выполнения:

Группа: ГИС ГМП (ГАН/АН)  
 Порядок: 6  
 Тип канала: Канал потребитель СМЭВЗ  
 Дата выгрузки:

Параметры

Наименование	Маска	1	-	-
УИН	id_charge	0375903900009000000007201		
Участник ГИС ГМП с ролью ГАН/АН	sender	395bbf	3	
Идентификатор запроса	row_id	5da2fd20-3af9-4bf1-b732-89a8c134a80d		
Дата и время запроса	datetime	2019-10-03T09:12:52.530+03:00		
Участник ГИС ГМП по настройке	sender_gan	395bbf	3	

Рисунок 34. Окно редактирования сценария «Предоставление информации о результатах квитиования»

Все поля в окне редактирования сценария заполнены автоматически. Проверьте корректность их заполнения и для сохранения сценария нажмите кнопку **Сохранить**.

Сохраненный сценарий необходимо подписать, для этого в окне списка сценариев установите на него курсор и выберите строку «Подписать» в раскрывающемся списке кнопки **Электронная подпись** (процедура подписания аналогична описанной в *Сценарии 1*).

Для передачи подписанного документа нажмите кнопку **Передача**. В результате откроется окно протокола передачи (Рисунок 35), а значение в графе **Состояние документа** изменится на «Отправлен».



Рисунок 35. Окно протокола передачи

После успешного исполнения значение в графе **Состояние документа** в списке сценариев изменяется на «Исполнен», и автоматически создается следующий сценарий текущей группы (Рисунок 36).



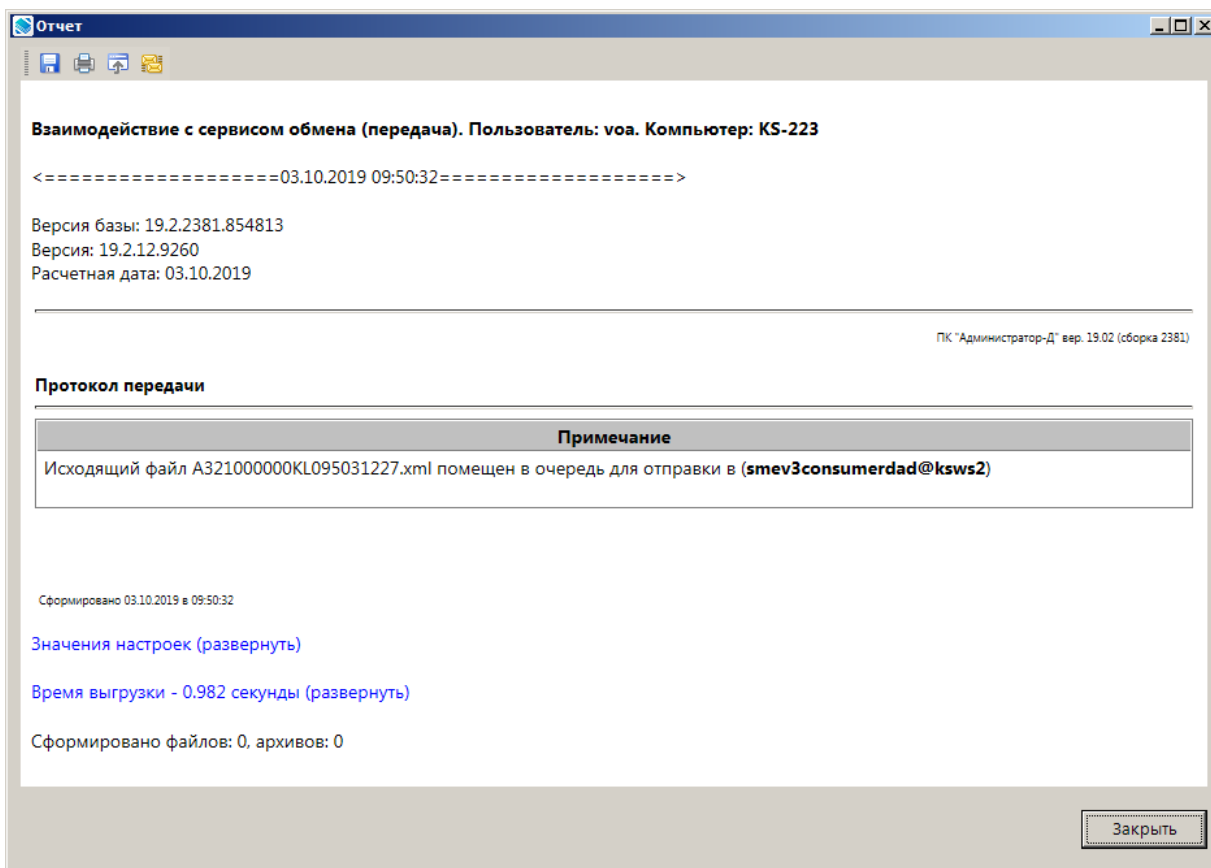

Рисунок 36. Окно списка сценариев

Если не получен ответ из ГИС ГМП или из СМЭВ получено сообщение, содержащее информацию об ошибках, возвращаемых транспортной подсистемой СМЭВ (перечень ошибок размещен на информационном портале ЕСКС: <https://info.gosuslugi.ru>), то необходимо обратиться в СТП СМЭВ.

Если получен ответ, содержащий информацию об ошибках, возвращаемых ГИС ГМП, то необходимо обратиться в СТП Системы (электронный адрес - [support\\_gisgmp@roskazna.ru](mailto:support_gisgmp@roskazna.ru)). Письмо с обращением должно быть оформлено в соответствии со следующими правилами:

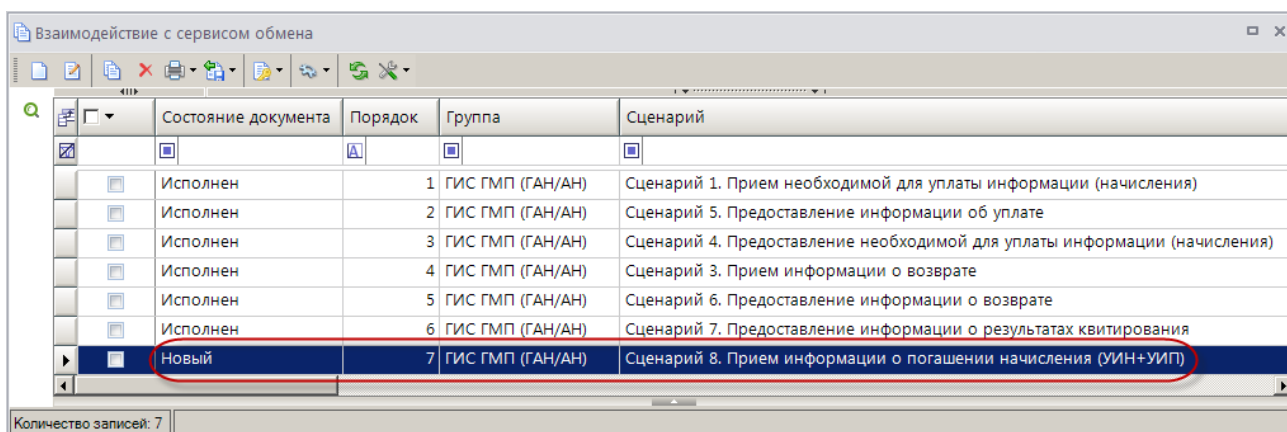
- в заголовке письма – «ГИС ГМП. Тестирование ВС Предоставление информации о результатах квитирования»;
- в тексте письма указать:
  - версия форматов ВС, в соответствии с которой участник тестирует взаимодействие (2.0.1),
  - УРН ИНН, КПП, наименование участника, роль участника,
  - статус выполнения сценария – Ошибка,
  - описание ошибки (проблемы),
  - УИН начисления, указанного участником в запросе на этапе выполнения текущего сценария;
- в приложении к письму – файлы, содержащие запрос, переданный в очередь запросов участника в СМЭВ и ответ ГИС ГМП из очереди ответов участника в СМЭВ (для получения файлов необходимо в окне списка сценариев (*Рисунок 36*) установить курсор в строке нужного сценария и в раскрывающемся списке кнопки  **Передача** выбрать строку «Выгрузить SOAP пакеты (запрос и ответ)»).

Если достигнут ожидаемый результат Сценария 7, то необходимо направить письмо-уведомление об успешном завершении сценария на электронный адрес СТП Системы (электронный адрес - [support\\_gisgmp@roskazna.ru](mailto:support_gisgmp@roskazna.ru)). При этом письмо-уведомление должно быть оформлено в соответствии со следующими правилами:

- в заголовке письма – «ГИС ГМП. Тестирование ВС Предоставление информации о результатах квитирования»;
- в тексте письма указать:
  - версия форматов ВС, в соответствии с которой участник тестирует взаимодействие (2.0.1),
  - УРН, ИНН, КПП, наименование участника, роль участника,
  - статус выполнения теста - Успешно,
  - УИН начисления, указанного участником в запросе на этапе выполнения текущего сценария;
- в приложении к письму – файлы, содержащие запрос, переданный в очередь запросов участника в СМЭВ, и ответ ГИС ГМП из очереди ответов участника в СМЭВ (для получения файлов необходимо в окне списка сценариев (*Рисунок 36*) установить курсор в строке нужного сценария и в раскрывающемся списке кнопки  **Передача** выбрать строку «Выгрузить SOAP пакеты (запрос и ответ)»).

В ответ на обращение участника СТП ГИС ГМП (с электронного адреса [support\\_gisgmp@roskazna.ru](mailto:support_gisgmp@roskazna.ru)) отправит информацию, подтверждающую успешное завершение выполнения сценария.

### **1.7.1.8. Сценарий 8. Прием информации о погашении начисления (УИН+УИП)**

Откройте сценарий на редактирование двойным щелчком мыши или с помощью кнопки  **Редактировать**. В результате откроется окно редактирования сценария (*Рисунок 37*).

Взаимодействие с сервисом обмена: Сценарий 8. Прием информации о погашении начисления (УИН+УИП)

Сценарий: Сценарий 8. Прием информации о погашении начисления (УИН+УИП) | Группа: ГИС ГМП (ГАН/АН)

Поставщик: Казначейство России | Порядок: 7

Документ: Квитанции в ГИС ГМП (администратор начислений) | Тип канала: Канал потребитель СМЭВЗ

Канал: Тест потребителя СМЭВЗ (ДАД) | Дата выгрузки: [dropdown]

Дата создания: 03.10.2019 10:24:01

Состояние документа: Новый

Результат выполнения:

Наименование	Маска	1 - Код участника	2 - Роль	-
Участник ГИС ГМП с ролью ГАН/АН	sender	395bbf	3	
УИН	id_charge	0375903900009000000007201		
Идентификатор запроса	row_id	ef100797-b065-431a-9140-cf5fb3360efd		
Дата и время запроса	datetime	2019-10-03T10:24:01.227+03:00		
Участник ГИС ГМП по настройке	sender_gan	395bbf	3	

Рисунок 37. Окно редактирования сценария «Прием информации о погашении начисления (УИН+УИП)»

Все поля в окне редактирования сценария заполнены автоматически. Проверьте корректность их заполнения и для сохранения сценария нажмите кнопку **Сохранить**.

Сохраненный сценарий необходимо подписать, для этого в окне списка сценариев установите на него курсор и выберите строку «Подписать» в раскрывающемся списке кнопки **Электронная подпись** (процедура подписания аналогична описанной в *Сценарии 1*).

Для передачи подписанного документа нажмите кнопку **Передача**. В результате откроется окно протокола передачи (Рисунок 38), а значение в графе **Состояние документа** изменится на «Отправлен».



Рисунок 38. Окно протокола передачи

После успешного исполнения значение в графе **Состояние документа** в списке сценариев изменяется на «Исполнен», и автоматически создается следующий сценарий текущей группы (Рисунок 39).



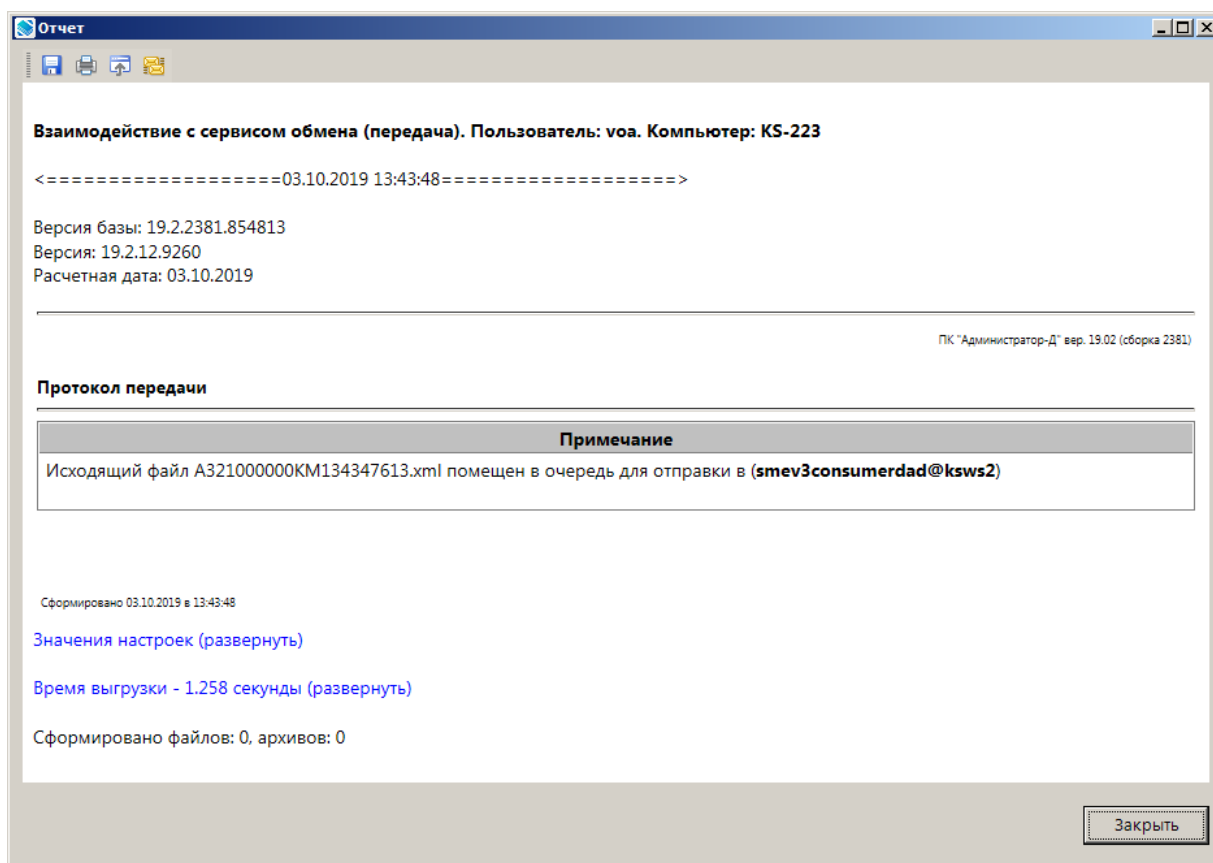

Рисунок 39. Окно списка сценариев

Если не получен ответ из ГИС ГМП или из СМЭВ получено сообщение, содержащее информацию об ошибках, возвращаемых транспортной подсистемой СМЭВ (перечень ошибок приведен в документе СМЭВ «Методические рекомендации по работе с Единой системой межведомственного электронного взаимодействия», размещенном на сайте технологического портала СМЭВ: <https://smev3.gosuslugi.ru/portal>), то необходимо обратиться в СТП СМЭВ.

Если получен ответ, содержащий информацию об ошибках, возвращаемых ГИС ГМП, то необходимо обратиться в СТП Системы электронный адрес - [support\\_gisgmp@roskazna.ru](mailto:support_gisgmp@roskazna.ru)). Письмо с обращением должно быть оформлено в соответствии со следующими правилами:

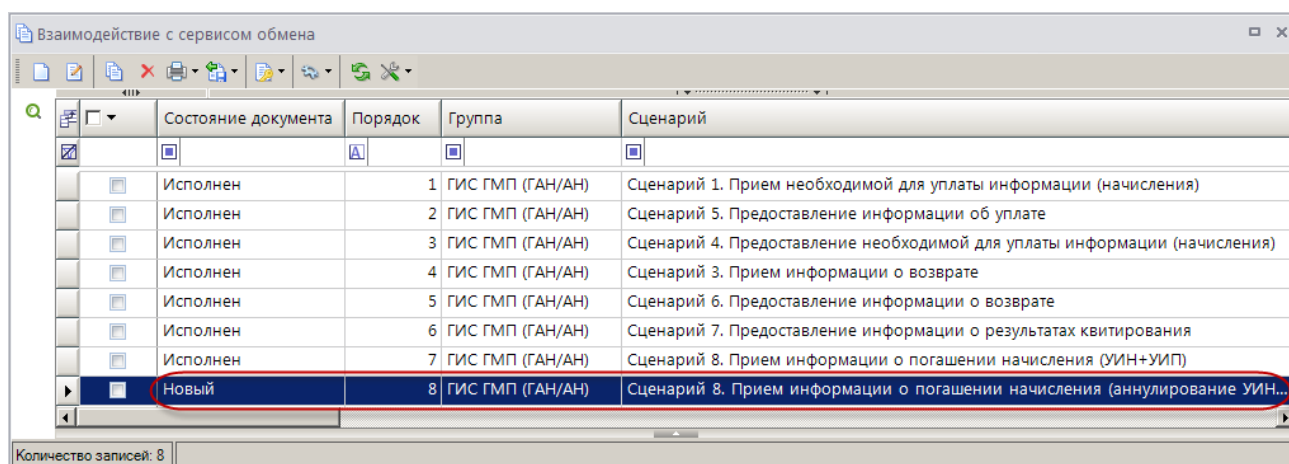
- в заголовке письма для создания квитанции – «ГИС ГМП. Тестирование ВС Прием информации о погашении начисления»;
- в тексте письма указать:
  - версия форматов ВС, в соответствии с которой участник тестирует взаимодействие (2.0.1),
  - УРН ИНН, КПП, наименование участника, роль участника,
  - статус выполнения сценария – Ошибка,
  - описание ошибки (проблемы),
  - УИН начисления, указанного участником в запросе на этапе выполнения текущего сценария;
- в приложении к письму – файлы, содержащие запрос, переданный в очередь запросов участника в СМЭВ и ответ ГИС ГМП из очереди ответов участника в СМЭВ (для получения файлов необходимо в окне списка сценариев (Рисунок 39) установить курсор в строке нужного сценария и в раскрывающемся списке кнопки  **Передача** выбрать строку «Выгрузить SOAP пакеты (запрос и ответ)»).

Если участником достигнут ожидаемый результат Сценария 8, то необходимо направить письмо-уведомление об успешном завершении сценария на электронный адрес СТП Системы (электронный адрес - [support\\_gisgmp@roskazna.ru](mailto:support_gisgmp@roskazna.ru)). При этом письмо-уведомление должно быть оформлено в соответствии со следующими правилами:

- в заголовке письма – «ГИС ГМП. Тестирование ВС Прием информации о погашении начисления»;
- в тексте письма указать:
  - версия форматов ВС, в соответствии с которой участник тестирует взаимодействие (2.0.1),
  - УРН, ИНН, КПП, наименование участника, роль участника,
  - статус выполнения теста - Успешно,
  - УИН начисления, указанного участником в запросе на этапе выполнения текущего сценария.
- в приложении к письму – файлы, содержащие запрос, переданный в очередь запросов участника в СМЭВ, и ответ ГИС ГМП из очереди ответов участника в СМЭВ (для получения файлов необходимо в окне списка сценариев (Рисунок 39) установить курсор в строке нужного сценария и в раскрывающемся списке кнопки  **Передача** выбрать строку «Выгрузить SOAP пакеты (запрос и ответ)»).

В ответ на обращение участника СТП ГИС ГМП (с электронного адреса [support\\_gisgmp@roskazna.ru](mailto:support_gisgmp@roskazna.ru)) отправит информацию, подтверждающую успешное завершение выполнения сценария.

### 1.7.1.9. Сценарий 8. Прием информации о погашении начисления (аннулирование УИН+УИП)

Откройте сценарий на редактирование двойным щелчком мыши или с помощью кнопки  **Редактировать**. В результате откроется окно редактирования сценария (*Рисунок 40*).

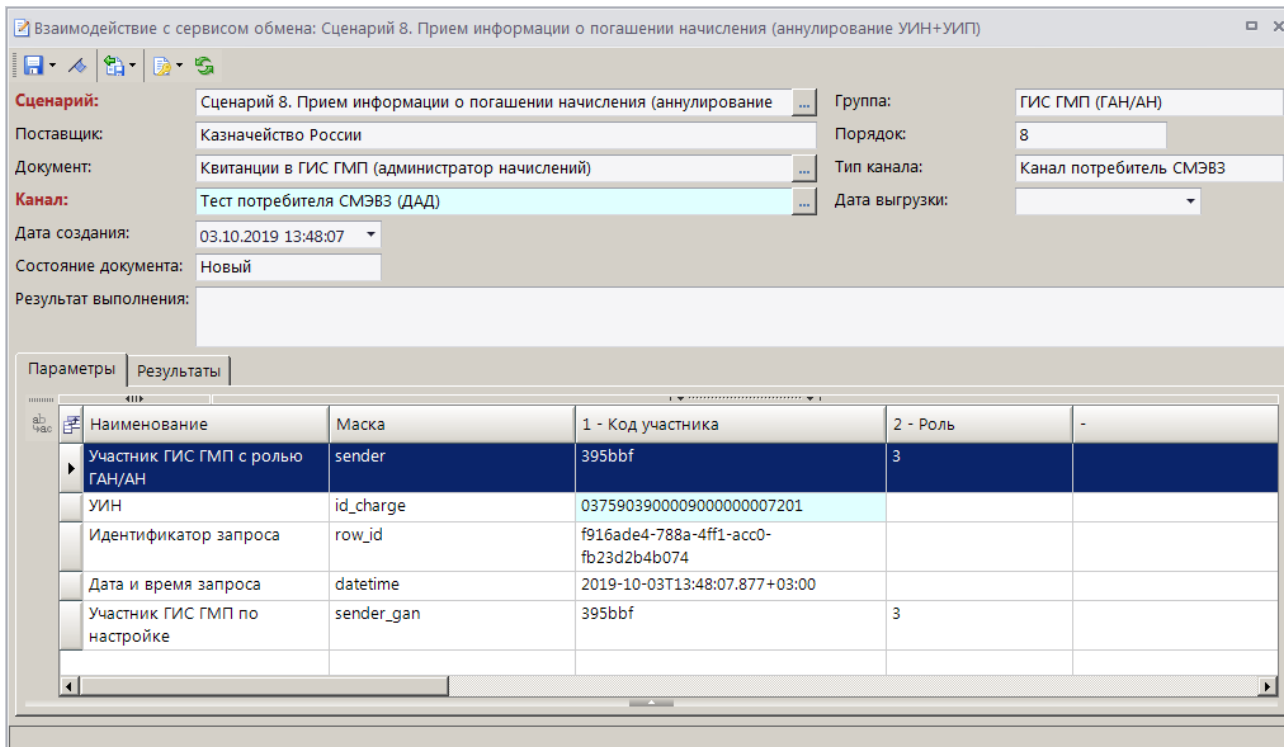

Взаимодействие с сервисом обмена: Сценарий 8. Прием информации о погашении начисления (аннулирование УИН+УИП)

**Сценарий:** Сценарий 8. Прием информации о погашении начисления (аннулирование ...)    **Группа:** ГИС ГМП (ГАН/АН)

**Поставщик:** Казначейство России    **Порядок:** 8

**Документ:** Квитанции в ГИС ГМП (администратор начислений)    **Тип канала:** Канал потребитель СМЭВЗ

**Канал:** Тест потребителя СМЭВЗ (ДАД)    **Дата выгрузки:** [dropdown]

**Дата создания:** 03.10.2019 13:48:07

**Состояние документа:** Новый

**Результат выполнения:** [empty field]

ab	Наименование	Маска	1 - Код участника	2 - Роль	
	Участник ГИС ГМП с ролью ГАН/АН	sender	395bbf	3	
	УИН	id_charge	037590390000900000007201		
	Идентификатор запроса	row_id	f91ade4-788a-4ff1-acc0-fb23d2b4b074		
	Дата и время запроса	datetime	2019-10-03T13:48:07.877+03:00		
	Участник ГИС ГМП по настройке	sender_gan	395bbf	3	

**Рисунок 40. Окно редактирования сценария «Прием информации о погашении начисления (аннулирование УИН+УИП)»**

Все поля в окне редактирования сценария заполнены автоматически. Проверьте корректность их заполнения и для сохранения сценария нажмите кнопку  **Сохранить**.

Сохраненный сценарий необходимо подписать, для этого в окне списка сценариев установите на него курсор и выберите строку «Подписать» в раскрывающемся списке кнопки  **Электронная подпись** (процедура подписания аналогична описанной в *Сценарии 1*).

Для передачи подписанного документа нажмите кнопку  **Передача**. В результате откроется окно протокола передачи (*Рисунок 41*), а значение в графе **Состояние документа** изменится на «Отправлен».



Рисунок 41. Окно протокола передачи

После успешного исполнения значение в графе **Состояние документа** в списке сценариев изменяется на «Исполнен», и автоматически создается следующий сценарий текущей группы (Рисунок 42).



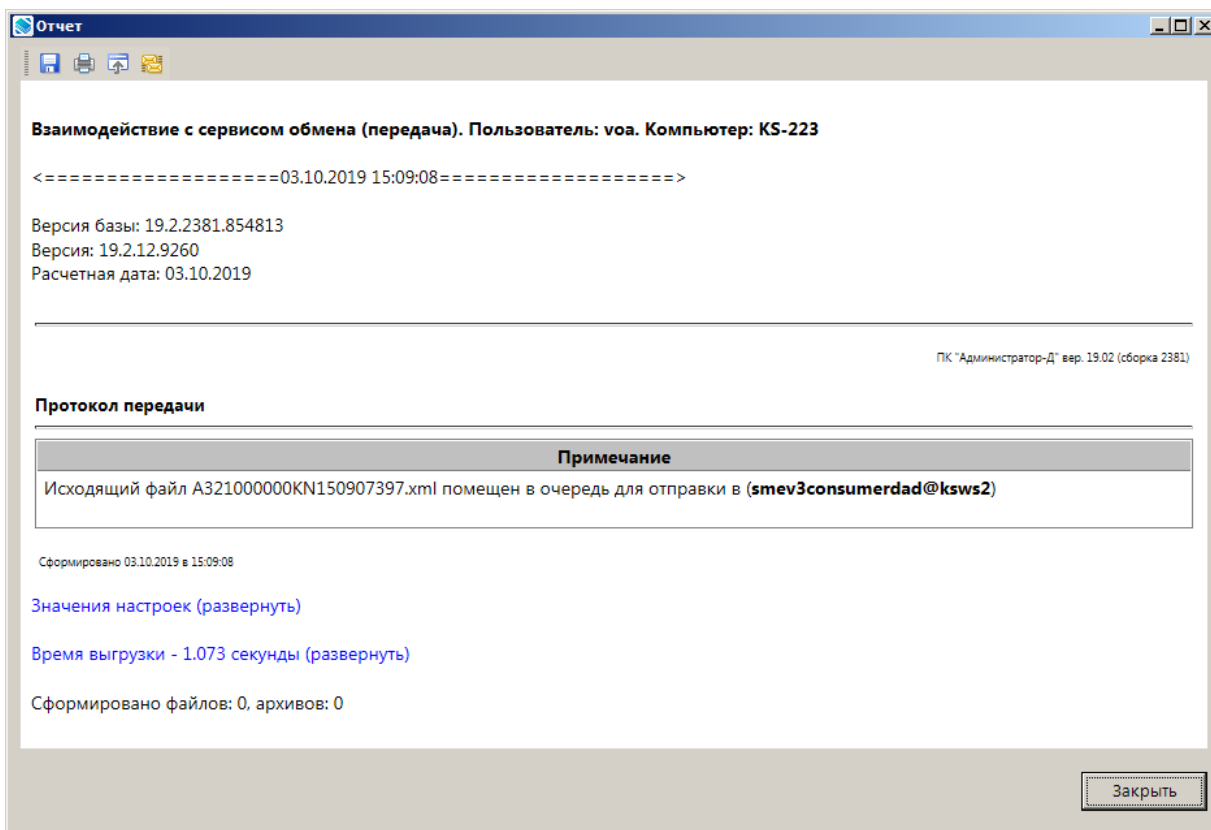

Рисунок 42. Окно списка сценариев

Если не получен ответ из ГИС ГМП или из СМЭВ получено сообщение, содержащее информацию об ошибках, возвращаемых транспортной подсистемой СМЭВ (перечень ошибок размещен на информационном портале ЕСКС: <https://info.gosuslugi.ru>), то необходимо обратиться в СТП СМЭВ.

Если получен ответ, содержащий информацию об ошибках, возвращаемых ГИС ГМП, то необходимо обратиться в СТП Системы (электронный адрес - [support\\_gisgmp@roskazna.ru](mailto:support_gisgmp@roskazna.ru)). Письмо с обращением должно быть оформлено в соответствии со следующими правилами:

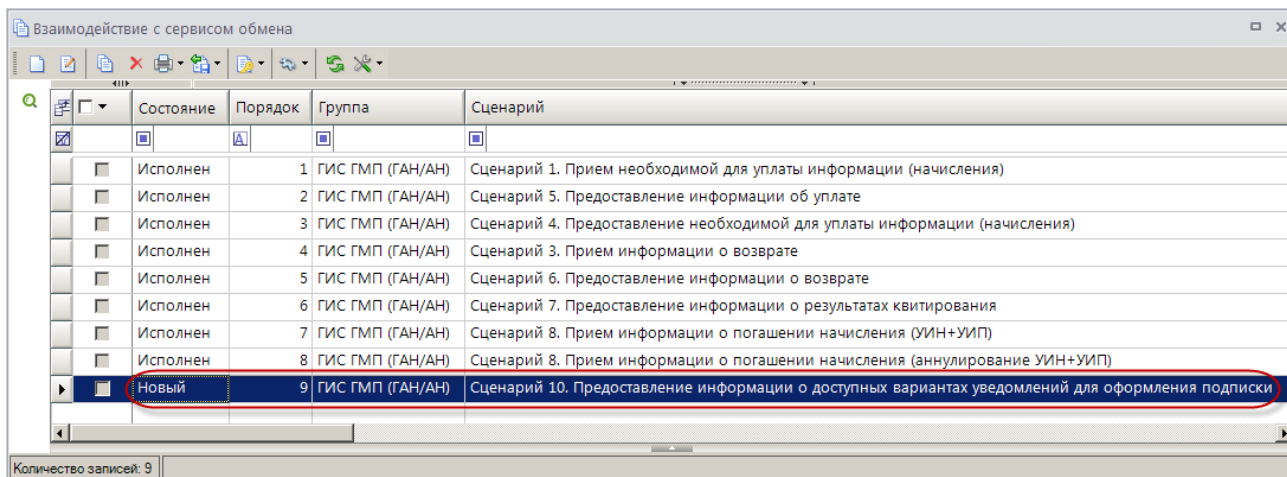
- в заголовке письма - «ГИС ГМП. Тестирование ВС Прием информации о погашении начисления (отмена квитирования)»;
- в тексте письма указать:
  - версия форматов ВС, в соответствии с которой участник тестирует взаимодействие (2.0.1),
  - УРН ИНН, КПП, наименование участника, роль участника,
  - статус выполнения сценария – Ошибка,
  - описание ошибки (проблемы),
  - УИН начисления, указанного участником в запросе на этапе выполнения текущего сценария;
- в приложении к письму – файлы, содержащие запрос, переданный в очередь запросов участника в СМЭВ и ответ ГИС ГМП из очереди ответов участника в СМЭВ (для получения файлов необходимо в окне списка сценариев (*Рисунок 42*) установить курсор в строке нужного сценария и в раскрывающемся списке кнопки  **Передача** выбрать строку «Выгрузить SOAP пакеты (запрос и ответ)»).

Если достигнут ожидаемый результат Сценария 8, то необходимо направить письмо-уведомление об успешном завершении сценария на электронный адрес СТП Системы (электронный адрес - [support\\_gisgmp@roskazna.ru](mailto:support_gisgmp@roskazna.ru)). При этом письмо-уведомление должно быть оформлено в соответствии со следующими правилами:

- в заголовке письма – «ГИС ГМП. Тестирование ВС Прием информации о погашении начисления»;
- в тексте письма указать:
  - версия форматов ВС, в соответствии с которой участник тестирует взаимодействие (2.0.1),
  - УРН, ИНН, КПП, наименование участника, роль участника,
  - статус выполнения теста - Успешно,
  - УИН начисления, указанного участником в запросе на этапе выполнения Шага 1 текущего сценария;
- в приложении к письму – файлы, содержащие запрос, переданный в очередь запросов участника в СМЭВ, и ответ ГИС ГМП из очереди ответов участника в СМЭВ (для получения файлов необходимо в окне списка сценариев (*Рисунок 42*) установить курсор в строке нужного сценария и в раскрывающемся списке кнопки  **Передача** выбрать строку «Выгрузить SOAP пакеты (запрос и ответ)»).

В ответ на обращение участника СТП ГИС ГМП (с электронного адреса [support\\_gisgmp@roskazna.ru](mailto:support_gisgmp@roskazna.ru)) отправит информацию, подтверждающую успешное завершение выполнения сценария.

#### **1.7.1.10. Сценарий 10. Предоставление информации о доступных вариантах уведомлений для оформления подписки**

Откройте сценарий на редактирование двойным щелчком мыши или с помощью кнопки  **Редактировать**. В результате откроется окно редактирования сценария (*Рисунок 43*).

**Сценарий:** Сценарий 10. Предоставление информации о доступных вариантах

**Поставщик:** Казначейство России

**Документ:**

**Канал:** Тест потребителя СМЭВЗ (ДАД)

**Дата создания:** 13.05.2020 8:48:30

**Состояние документа:** Новый

**Результат выполнения:**

Наименование	Маска	1 - Код участника	2 - Роль	-
Участник ГИС ГМП с ролью ГАН/АН	sender	395bbf	3	
Идентификатор запроса	row_id	38324f93-77ba-403a-9e09-ddc8c6f2e838		
Дата и время запроса	datetime	2020-05-13T08:48:30+03:00		

**Рисунок 43. Окно редактирования сценария «Предоставление информации о доступных вариантах уведомлений для оформления подписки»**

Все поля в окне редактирования сценария заполнены автоматически. Проверьте корректность их заполнения и для сохранения сценария нажмите кнопку **Сохранить**.

Сохраненный сценарий необходимо подписать, для этого в окне списка сценариев установите на него курсор и выберите строку «Подписать» в раскрывающемся списке кнопки **Электронная подпись** (процедура подписания аналогична описанной в *Сценарии 1*).

Для передачи подписанного документа нажмите кнопку **Передача**. В результате откроется окно протокола передачи (*Рисунок 44*), а значение в графе **Состояние документа** изменится на «Отправлен».





Рисунок 44. Окно протокола передачи

После успешного исполнения значение в графе **Состояние документа** в списке сценариев изменяется на «Исполнен», и автоматически создается следующий сценарий текущей группы (Рисунок *Ошибка! Источник ссылки не найден.*).

Рисунок 45. Окно списка сценариев

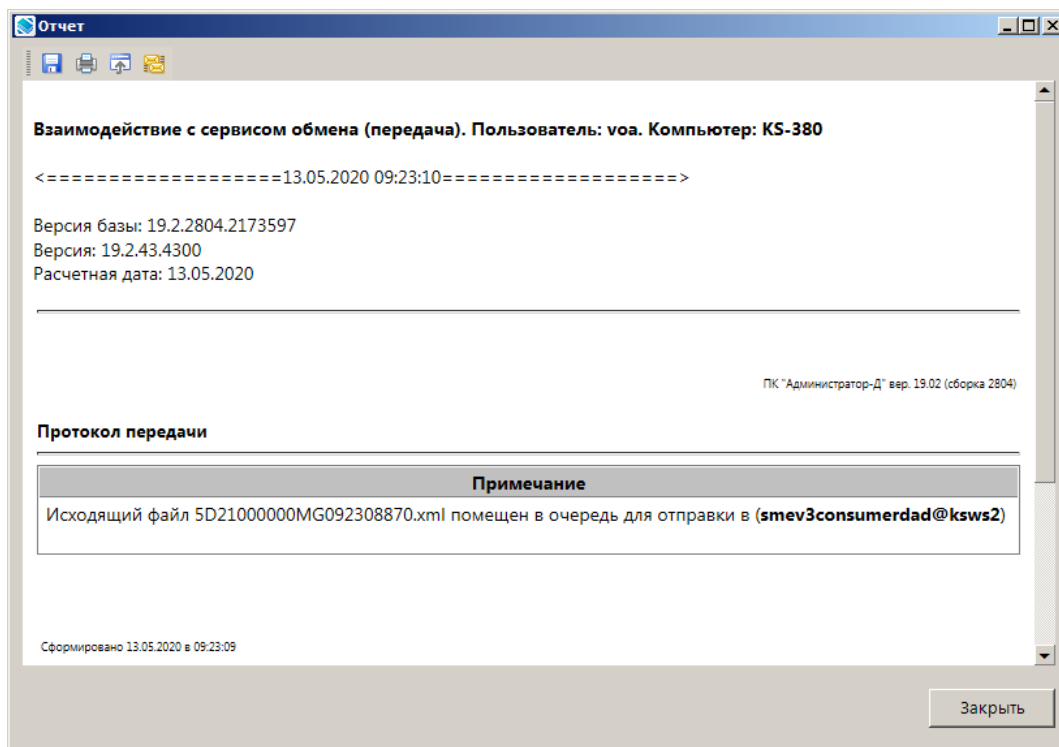
*Если не получен ответ из ГИС ГМП или из СМЭВ получено сообщение, содержащее информацию об ошибках, возвращаемых транспортной подсистемой СМЭВ (перечень ошибок размещен на информационном портале ЕСКС: <https://info.gosuslugi.ru>), то необходимо обратиться в СТП СМЭВ.*

*Если получен ответ, содержащий информацию об ошибках, возвращаемых ГИС ГМП, то необходимо обратиться в СТП Системы (электронный адрес - [support\\_gisgmp@roskazna.ru](mailto:support_gisgmp@roskazna.ru)). Письмо с обращением должно быть оформлено в соответствии со следующими правилами:*

- в заголовке письма - «ГИС ГМП. Тестирование ВС Подписка на предоставление уведомлений о поступлении извещений о начислении, извещений о приеме к исполнению распоряжений, о создании квитанций»;
- в тексте письма указать:
  - версия форматов ВС, в соответствии с которой участник тестирует взаимодействие (2.0.1),
  - УРН ИНН, КПП, наименование участника, роль участника,
  - статус выполнения сценария – Ошибка,
  - описание ошибки (проблемы),
- в приложении к письму – файлы, содержащие запрос, переданный в очередь запросов участника в СМЭВ и ответ ГИС ГМП из очереди ответов участника в СМЭВ (для получения файлов необходимо в окне списка сценариев (*Рисунок **Ошибка! Источник ссылки не найден.***) установить курсор в строке нужного сценария и в раскрывающемся списке кнопки  **Передача** выбрать строку «Выгрузить SOAP пакеты (запрос и ответ)»).

Если достигнут ожидаемый результат Сценария 10, то необходимо направить письмо-уведомление об успешном завершении сценария на электронный адрес СТП Системы (электронный адрес - [support\\_gisgmp@roskazna.ru](mailto:support_gisgmp@roskazna.ru)). При этом письмо-уведомление должно быть оформлено в соответствии со следующими правилами:

- в заголовке письма – «ГИС ГМП. Тестирование ВС Подписка на предоставление уведомлений о поступлении извещений о начислении, извещений о приеме к исполнению распоряжений, о создании квитанций»;
- в тексте письма указать:
  - версия форматов ВС, в соответствии с которой участник тестирует взаимодействие (2.0.1),
  - УРН, ИНН, КПП, наименование участника, роль участника,
  - статус выполнения теста - Успешно,
- в приложении к письму – файлы, содержащие запрос, переданный в очередь запросов участника в СМЭВ, и ответ ГИС ГМП из очереди ответов участника в СМЭВ (для получения файлов необходимо в окне списка сценариев (*Рисунок **Ошибка! Источник ссылки не найден.***) установить курсор в строке нужного сценария и в раскрывающемся списке кнопки  **Передача** выбрать строку «Выгрузить SOAP пакеты (запрос и ответ)»).

В ответ на обращение участника СТП ГИС ГМП (с электронного адреса [support\\_gisgmp@roskazna.ru](mailto:support_gisgmp@roskazna.ru)) отправит информацию, подтверждающую успешное завершение выполнения сценария.

#### **1.7.1.11. Сценарий 11. Подписка на предоставление уведомлений о поступлении извещений о начислении, извещений о приеме к исполнению распоряжений, о создании квитанций**

Откройте сценарий на редактирование двойным щелчком мыши или с помощью кнопки  **Редактировать**. В результате откроется окно редактирования сценария (*Рисунок 46*).

**Сценарий:** Сценарий 11. Подписка на предоставление уведомлений о поступлении  
**Поставщик:** Казначейство России  
**Документ:**  
**Канал:** Тест потребителя СМЭВЗ (ДАД)  
**Дата создания:** 13.05.2020 10:05:44  
**Состояние документа:** Новый  
**Результат выполнения:**

**Группа:** ГИС ГМП (ГАН/АН)  
**Порядок:** 10  
**Тип канала:** Канал потребитель СМЭВЗ  
**Дата выгрузки:** 13.05.2020 12:31:29

Наименование	Маска	1	-
Код варианта	subscription	NP0003	
Параметр 1	param_one	payerIdentifier	2007308001313730801001
Код маршрутизации	route	000000000	
Участник ГИС ГМП с ролью ГАН/АН	sender	395bbf	3
Параметр 2	param_two		
Дата и время запроса	datetime	2020-05-13T10:05:44.800+03:00	
Идентификаторы запроса и параметров	row_id	3ce9ad13-c25c-4c9a-b256-88014fada3e7	31794018-68a5-45ec-a6bf-776c96f98f3f

**Рисунок 46.** Окно редактирования сценария «Подписка на предоставление уведомлений о поступлении извещений о начислении, извещений о приеме к исполнению распоряжений, о создании квитанций»

В строке **Код маршрутизации** укажите код маршрутизации из заявки на предоставление доступа в качестве поставщика к ВС «Предоставление уведомлений по подписке» в СМЭВ и нажмите кнопку [OK].

Проверьте корректность заполнения остальных полей и для сохранения сценария нажмите кнопку **Сохранить**.

Сохраненный сценарий необходимо подписать, для этого в окне списка сценариев установите на него курсор и выберите строку «Подписать» в раскрывающемся списке кнопки **Электронная подпись** (процедура подписания аналогична описанной в *Сценарии 1*).

Для передачи подписанного документа нажмите кнопку **Передача**. В результате откроется окно протокола передачи (*Рисунок 47*), а значение в графе **Состояние документа** изменится на «Отправлен».



Рисунок 47. Окно протокола передачи

После успешного исполнения значение в графе **Состояние документа** в списке сценариев изменяется на «Исполнен», и автоматически создается следующий сценарий текущей группы (Рисунок 48).



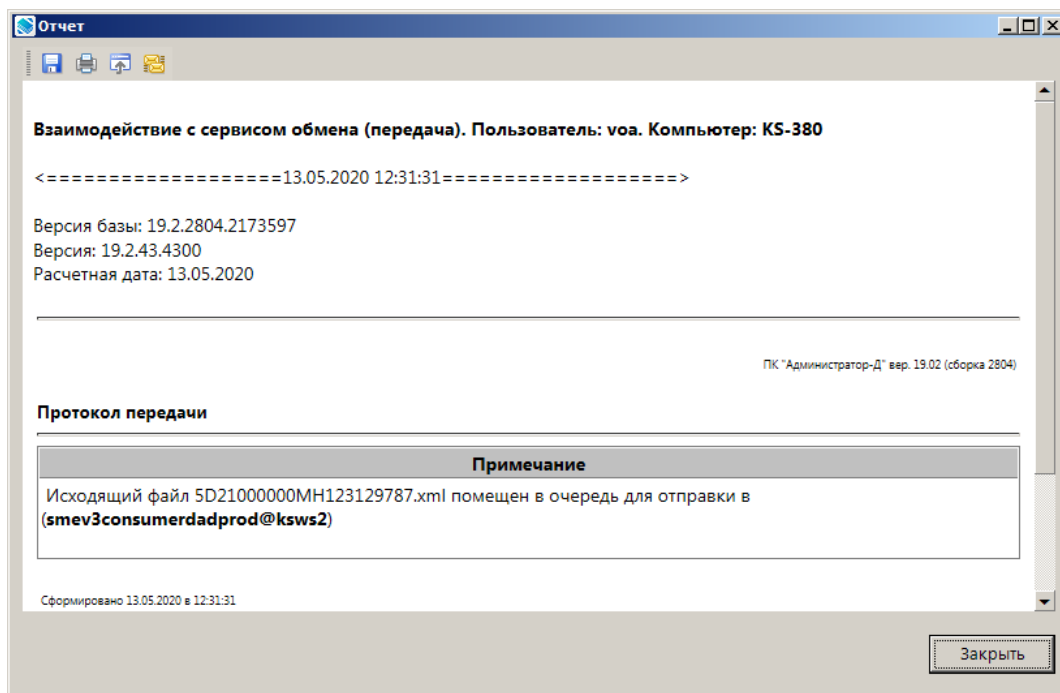

Рисунок 48. Окно списка сценариев

Если не получен ответ из ГИС ГМП или из СМЭВ получено сообщение, содержащее информацию об ошибках, возвращаемых транспортной подсистемой СМЭВ (перечень ошибок размещен на информационном портале ЕСКС: <https://info.gosuslugi.ru>), то необходимо обратиться в СТП СМЭВ.

Если получен ответ, содержащий информацию об ошибках, возвращаемых ГИС ГМП, то необходимо обратиться в СТП Системы (электронный адрес - [support\\_gisgmp@roskazna.ru](mailto:support_gisgmp@roskazna.ru)). Письмо с обращением должно быть оформлено в соответствии со следующими правилами:

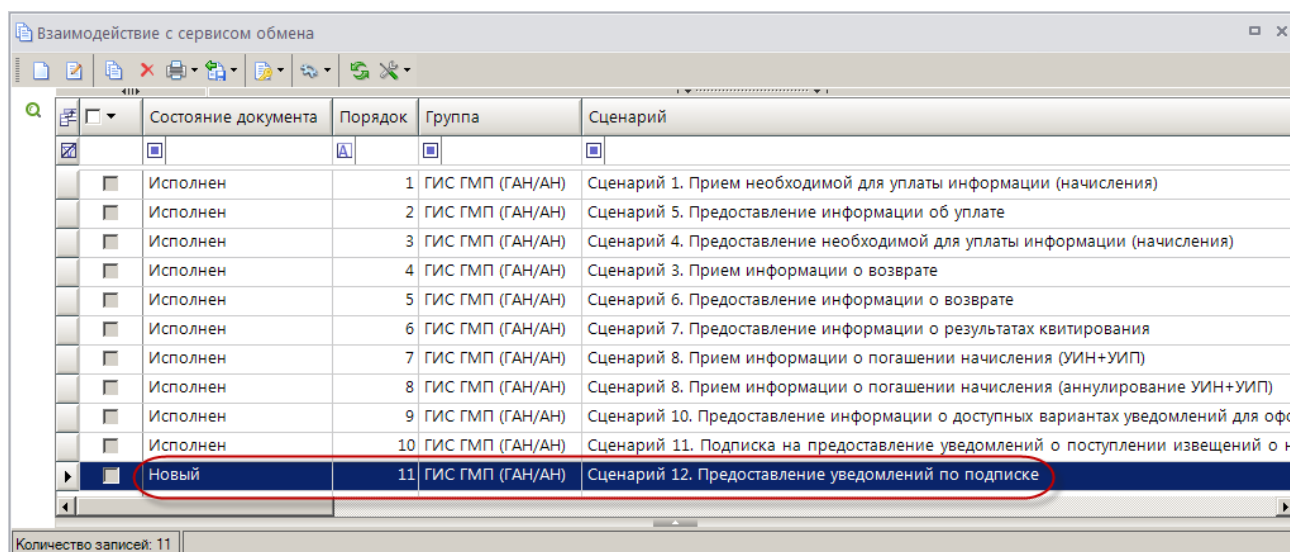
- в заголовке письма - «ГИС ГМП. Тестирование ВС Подписка на предоставление уведомлений о поступлении извещений о начислении, извещений о приеме к исполнению распоряжений, о создании квитанций»;
- в тексте письма указать:
  - версия форматов ВС, в соответствии с которой участник тестирует взаимодействие (2.0.1),
  - УРН ИНН, КПП, наименование участника, роль участника,
  - статус выполнения сценария – Ошибка,
  - описание ошибки (проблемы),
- в приложении к письму – файлы, содержащие запрос, переданный в очередь запросов участника в СМЭВ и ответ ГИС ГМП из очереди ответов участника в СМЭВ (для получения файлов необходимо в окне списка сценариев (*Рисунок 48*) установить курсор в строке нужного сценария и в раскрывающемся списке кнопки  **Передача** выбрать строку «Выгрузить SOAP пакеты (запрос и ответ)»).

Если достигнут ожидаемый результат Сценария 11, то необходимо направить письмо-уведомление об успешном завершении сценария на электронный адрес СТП Системы (электронный адрес - [support\\_gisgmp@roskazna.ru](mailto:support_gisgmp@roskazna.ru)). При этом письмо-уведомление должно быть оформлено в соответствии со следующими правилами:

- в заголовке письма – «ГИС ГМП. Тестирование ВС Подписка на предоставление уведомлений о поступлении извещений о начислении, извещений о приеме к исполнению распоряжений, о создании квитанций»;
- в тексте письма указать:
  - версия форматов ВС, в соответствии с которой участник тестирует взаимодействие (2.0.1),
  - УРН, ИНН, КПП, наименование участника, роль участника,
  - статус выполнения теста - Успешно,
- в приложении к письму – файлы, содержащие запрос, переданный в очередь запросов участника в СМЭВ, и ответ ГИС ГМП из очереди ответов участника в СМЭВ (для получения файлов необходимо в окне списка сценариев (*Рисунок 48*) установить курсор в строке нужного сценария и в раскрывающемся списке кнопки  **Передача** выбрать строку «Выгрузить SOAP пакеты (запрос и ответ)»).

В ответ на обращение участника СТП ГИС ГМП (с электронного адреса [support\\_gisgmp@roskazna.ru](mailto:support_gisgmp@roskazna.ru)) отправит информацию, подтверждающую успешное завершение выполнения сценария.

#### **1.7.1.12. Сценарий 12. Предоставление уведомлений по подписке**

Перед тестированием Сценария 12 необходимо направить на электронный адрес СТП ГИС ГМП ([support\\_gisgmp@roskazna.ru](mailto:support_gisgmp@roskazna.ru)) письмо-уведомление о готовности прохождения тестирования по сценарию 12, оформленное в соответствии со следующими правилами:

- в заголовке письма – «ГИС ГМП. Тестирование ВС Предоставление уведомлений по подписке»;
- в тексте письма указать:

- версия форматов ВС, в соответствии с которой участник тестирует взаимодействие (2.0.1),
- УРН, ИНН, КПП, наименование участника, роль участника,
- код подписки участника, по которой ожидается получение уведомления.

В ответ на обращение участника СТП ГИС ГМП (с электронного адреса [support\\_gisgmp@roskazna.ru](mailto:support_gisgmp@roskazna.ru)) отправит информацию, подтверждающую загрузку тестовых данных для формирования соответствующего уведомления.

После этого значение в графе **Состояние документа** в списке сценариев для текущего сценария изменяется на «Необходима подпись» (Рисунок 49).

Состояние документа	Порядок	Группа	Сценарий
Исполнен	1	ГИС ГМП (ГАН/АН)	Сценарий 1. Прием необходимой для уплаты информации (начисления)
Исполнен	2	ГИС ГМП (ГАН/АН)	Сценарий 5. Предоставление информации об уплате
Исполнен	3	ГИС ГМП (ГАН/АН)	Сценарий 4. Предоставление необходимой для уплаты информации (начисления)
Исполнен	4	ГИС ГМП (ГАН/АН)	Сценарий 3. Прием информации о возврате
Исполнен	5	ГИС ГМП (ГАН/АН)	Сценарий 6. Предоставление информации о возврате
Исполнен	6	ГИС ГМП (ГАН/АН)	Сценарий 7. Предоставление информации о результатах квитирования
Исполнен	7	ГИС ГМП (ГАН/АН)	Сценарий 8. Прием информации о погашении начисления (УИН+УИП)
Исполнен	8	ГИС ГМП (ГАН/АН)	Сценарий 8. Прием информации о погашении начисления (аннулирование УИН+УИП)
Исполнен	9	ГИС ГМП (ГАН/АН)	Сценарий 10. Предоставление информации о доступных вариантах уведомлений для офор
Исполнен	10	ГИС ГМП (ГАН/АН)	Сценарий 11. Подписка на предоставление уведомлений о поступлении извещений о на
Необходима подпись	11	ГИС ГМП (ГАН/АН)	Сценарий 12. Предоставление уведомлений по подписке

Рисунок 49. Окно списка сценариев

Откройте сценарий на редактирование двойным щелчком мыши или с помощью кнопки  **Редактировать**. В результате откроется окно редактирования сценария (Рисунок 50).

Взаимодействие с сервисом обмена: Сценарий 12. Предоставление уведомлений по подписке

Сценарий: Сценарий 12. Предоставление уведомлений по подписке  
 Поставщик: Казначейство России  
 Документ:  
 Канал: Тест поставщика СМЭВЗ  
 Дата создания: 13.05.2020 14:13:15  
 Состояние документа: Новый  
 Результат выполнения:

Группа: ГИС ГМП (ГАН/АН)  
 Порядок: 11  
 Тип канала: Канал поставщик СМЭВЗ  
 Дата выгрузки:

Наименование	Маска	1 - Значение	-
Код маршрутизации	route	000000000	
Участник ГИС ГМП с ролью ГАН/АН	sender	395bbf	3
Дата и время запроса	getdatetime	2020-05-13T14:27:09.510+03:00	
Идентификатор запроса	row_id	f37b27c9-1be4-4884-9e82-fe64f4b266d0	
Идентификатор вх. запроса	subject		

Рисунок 50. Окно редактирования сценария «Предоставление уведомлений по подписке»

В поле **Канал** укажите тестовый канал поставщика СМЭВ 3.0. Остальные поля в окне редактирования сценария заполнены автоматически. Проверьте корректность их заполнения и для сохранения сценария нажмите кнопку **Сохранить**.

Сохраненный сценарий необходимо подписать, для этого в окне списка сценариев установите на него курсор и выберите строку «Подписать» в раскрывающемся списке кнопки **Электронная подпись** (процедура подписания аналогична описанной в *Сценарии 1*).

Для передачи подписанного документа нажмите кнопку **Передача**. В результате откроется окно протокола передачи (*Рисунок 51*), а значение в графе **Состояние документа** изменится на «Отправлен».



Рисунок 51. Окно протокола передачи

После успешного исполнения значение в графе **Состояние документа** в списке сценариев изменяется на «Исполнен».

## 1.7.2. Тестирование в роли ГАЗ/АЗ

Перед прохождением тестирования в роли ГАЗ/АЗ необходимо запросить тестовые данные. Тестовые данные предоставляются по запросу, направленному на электронный адрес СТП ГИС ГМП ([support\\_gisgmp@roskazna.ru](mailto:support_gisgmp@roskazna.ru)), оформленному в соответствии со следующими правилами:

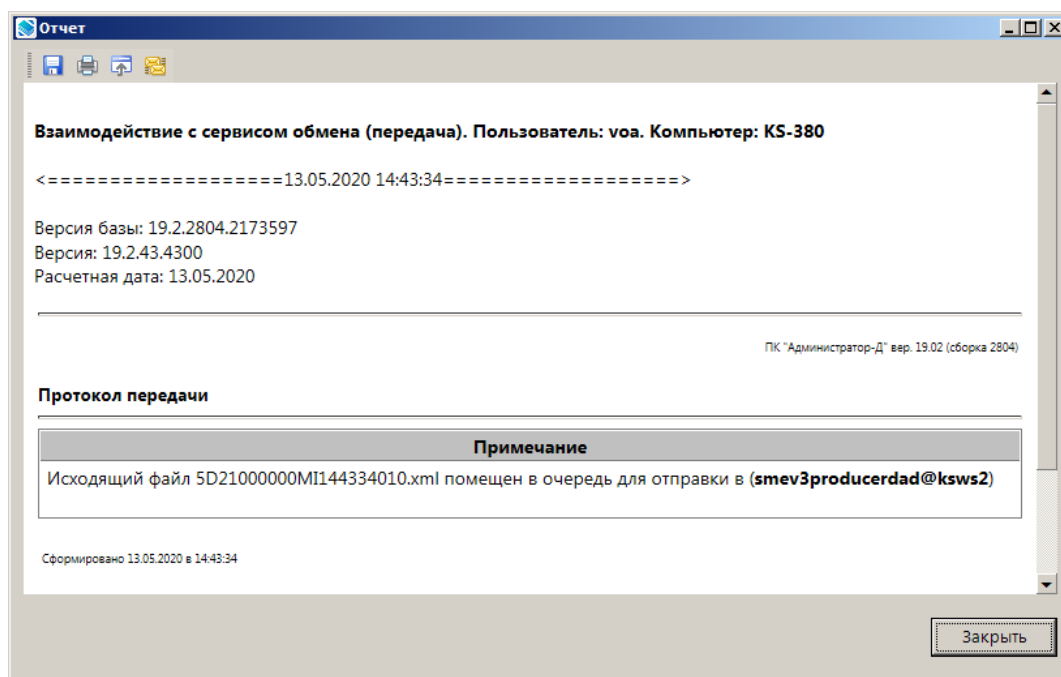
- в заголовке письма – «ГИС ГМП. Запрос тестовых данных»;
- в тексте письма – УРН, ИНН, КПП, наименование участника, обязательно - версия форматов взаимодействия (2.0.1);
- причина обращения: Просьба предоставить тестовые данные для выполнения тестирования по плану А.3.

В ответ на обращение участника СТП ГИС ГМП (с электронного адреса [support\\_gisgmp@roskazna.ru](mailto:support_gisgmp@roskazna.ru)) отправит следующую информацию:

- идентификатор плательщика (в соответствии с требованиями к формированию идентификаторов в форматах взаимодействия ГИС ГМП с ИС участников версии 2.0) тестового начисления для *Сценария 1*;
- идентификатор плательщика (в соответствии с требованиями к формированию идентификаторов в форматах взаимодействия ГИС ГМП с ИС участников версии 2.0) факта оплаты тестового начисления для *Сценария 2*;
- дату загрузки в ГИС ГМП факта оплаты тестового начисления для *Сценария 3*.

### 1.7.2.1. Получение доступа к видам сведений

Для выполнения тестовых сценариев необходимо получить доступ к следующим видам сведений ГИС ГМП в тестовой среде СМЭВ 3:

- в качестве потребителя (инициатора):
  - Предоставление необходимой для уплаты информации (начисления),
  - Предоставление информации об уплате,
  - Предоставление информации о результатах квитирования,
  - Прием информации о погашении начисления,
  - Подписка на предоставление уведомлений;
- в качестве поставщика (ответчика):
  - Предоставление уведомлений по подписке.

Регламентные процедуры получения доступа описаны в документе «[Личный кабинет Участника взаимодействия. Руководство пользователя](#)», размещенном на информационном портале ЕСКС (<https://info.gosuslugi.ru/>).

### 1.7.2.2. Сценарий 4. Предоставление необходимой для уплаты информации (начисления)

Выберите в Навигаторе режим «Взаимодействие с сервисом обмена» (Рисунок 12) и нажмите кнопку  **Создать**, в результате откроется окно создания сценария (Рисунок 52).





Рисунок 52. Окно ввода сценария

В поле **Сценарий** выберите с помощью кнопки  наименование сценария из группы «ГИС ГМП (ГАЗ/АЗ)» со значением «1» в графе **Порядок**. В результате табличная часть окна заполнится в соответствии с выбранным сценарием (*Рисунок 53*).

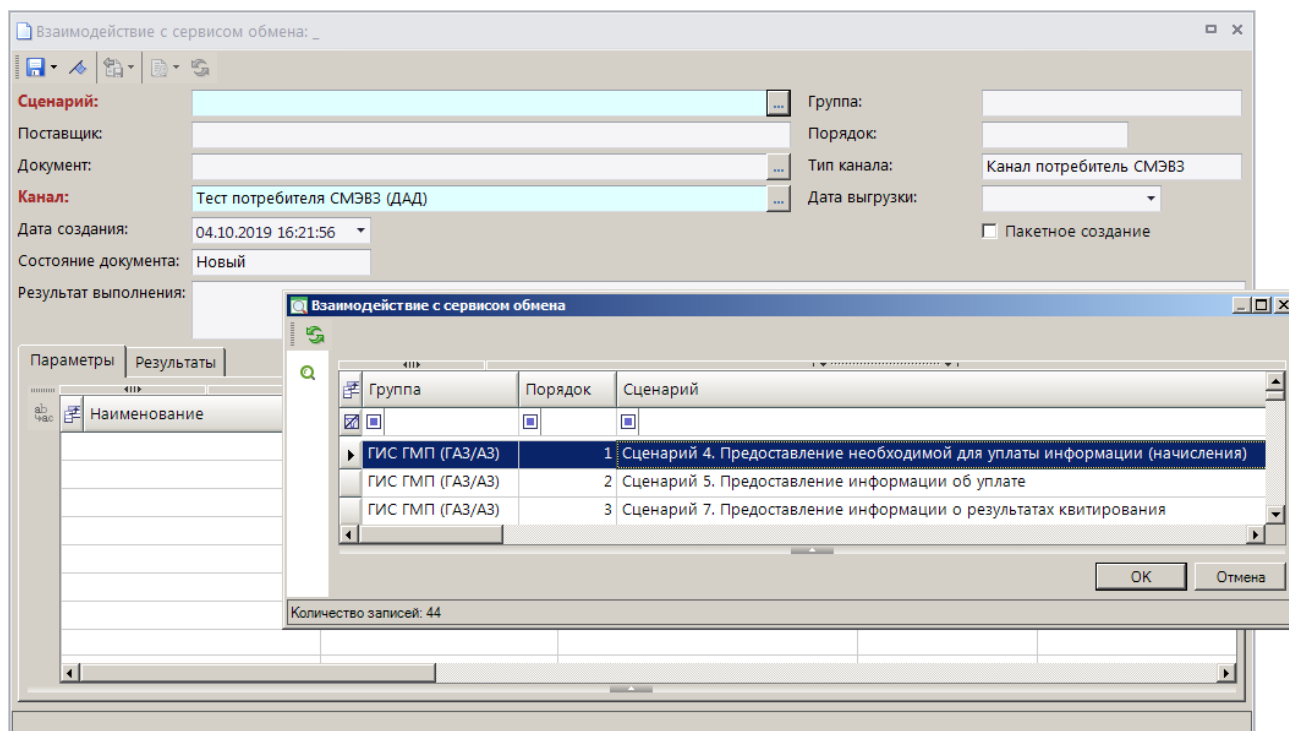

Наименование	Маска	1 - Код участника	2 - Роль	-
Участник ГИС ГМП по настройке	sender_gan			
ИП	id_payer			
Участник ГИС ГМП с ролью ГАЗ/АЗ	sender			
Дата и время запроса	datetime			
Идентификатор запроса	row_id			

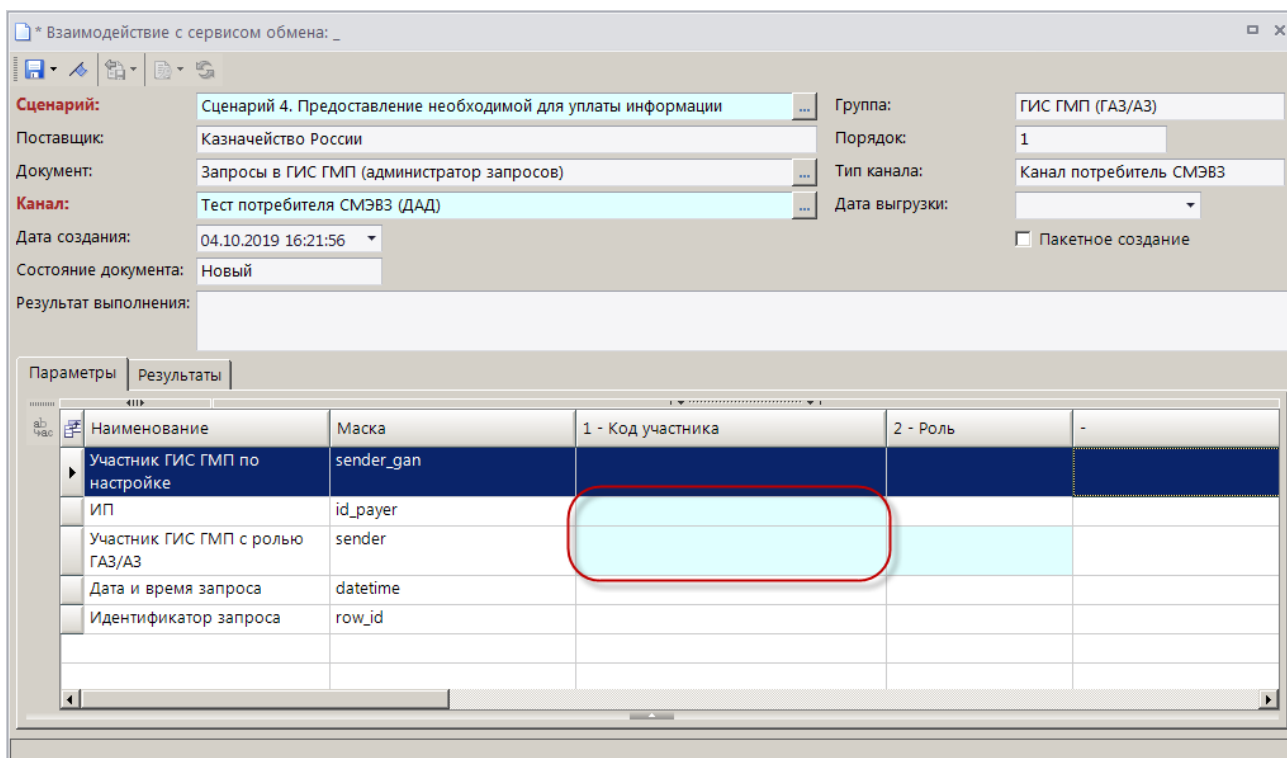
**Рисунок 53.** Окно ввода сценария «Предоставление необходимой для уплаты информации (начисления)»

В строке **Участник ГИС ГМП с ролью ГАЗ/АЗ** дважды щелкните в графе **1 – Код участника**, выберите нужного участника ГИС ГМП из справочника и нажмите кнопку **[ОК]**.



Наименования граф в табличной части окна изменяются при выборе строки реквизита.

В строке **ИП** введите идентификатор плательщика в графе **1**.

Для сохранения сценария нажмите кнопку  **Сохранить**.

Сохраненный сценарий необходимо подписать, для этого в окне списка сценариев установите на него курсор и выберите строку «Подписать» в раскрывающемся списке кнопки  **Электронная подпись** (процедура подписания аналогична описанной в п. 1.7.1).

Для передачи подписанного документа нажмите кнопку  **Передача**. В результате откроется окно протокола передачи (*Рисунок 54*), а значение в графе **Состояние документа** изменится на «Отправлен».



Рисунок 54. Окно протокола передачи

После успешного исполнения значение в графе **Состояние документа** в списке сценариев изменяется на «Исполнен», и автоматически создается следующий сценарий текущей группы (Рисунок 55).



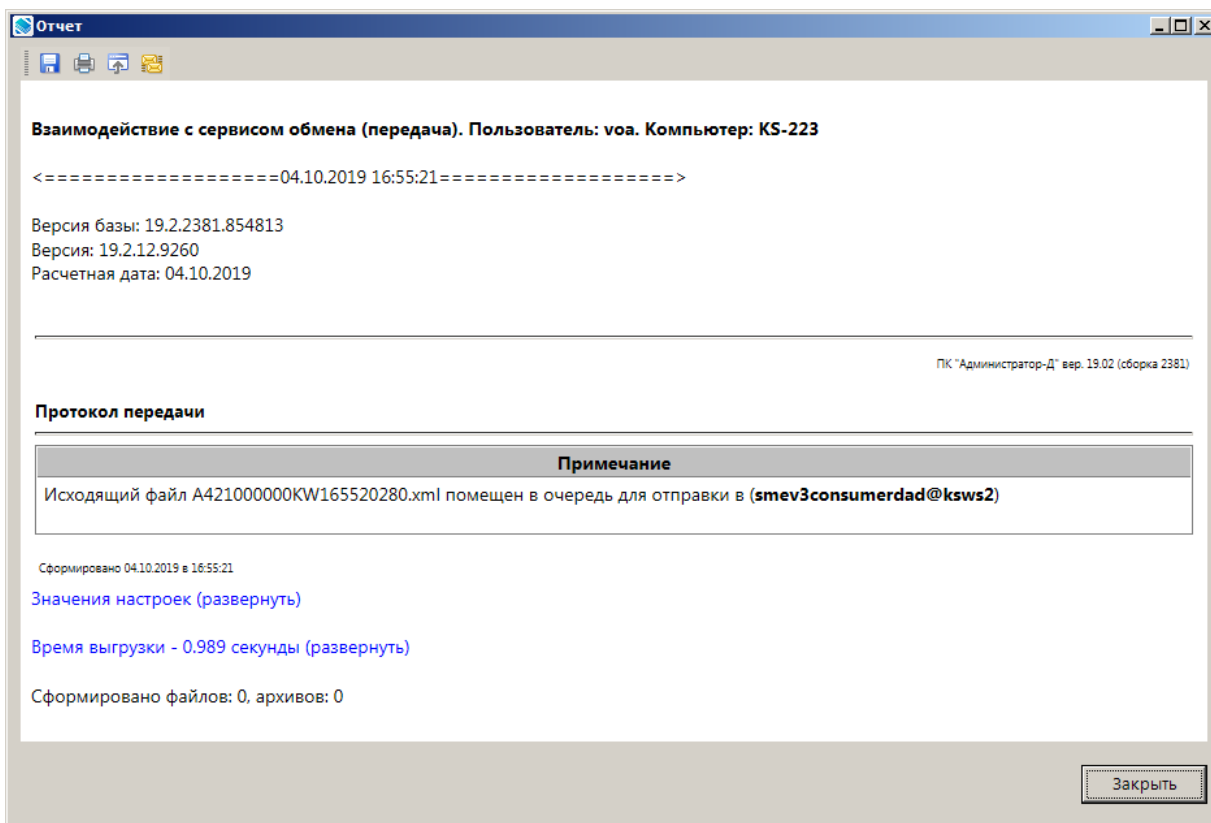

Рисунок 55. Окно списка сценариев

Если не получен ответ из ГИС ГМП или из СМЭВ получено сообщение, содержащее информацию об ошибках, возвращаемых транспортной подсистемой СМЭВ (перечень ошибок размещен на информационном портале ЕСКС: <https://info.gosuslugi.ru>), то необходимо обратиться в СТП СМЭВ.

Если получен ответ, содержащий информацию об ошибках, возвращаемых ГИС ГМП, то необходимо обратиться в СТП Системы (электронный адрес - [support\\_gisgmp@roskazna.ru](mailto:support_gisgmp@roskazna.ru)). Письмо с обращением должно быть оформлено в соответствии со следующими правилами:

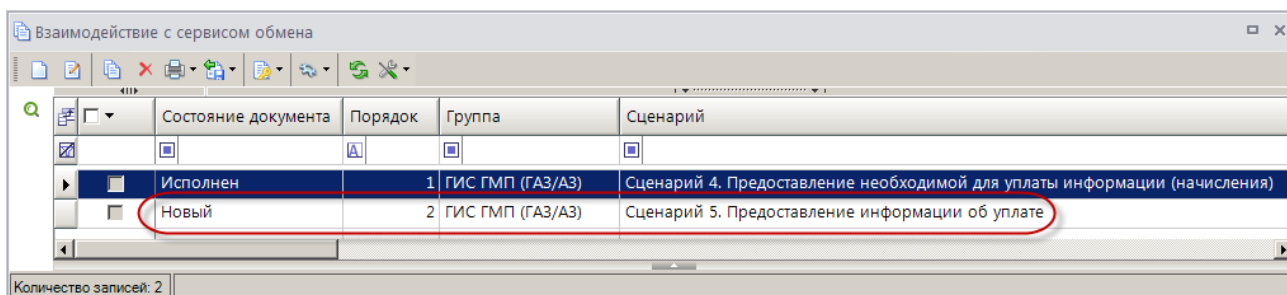
- в заголовке письма – «ГИС ГМП. Тестирование ВС Предоставление необходимой для уплаты информации (начисления)»;
- в тексте письма указать:

- версия форматов ВС, в соответствии с которой участник тестирует взаимодействие (2.0.1),
- УРН ИНН, КПП, наименование участника, роль участника,
- статус выполнения сценария – Ошибка,
- описание ошибки (проблемы),
- УИН начисления, указанного участником в запросе на этапе выполнения текущего сценария;
- в приложении к письму – файлы, содержащие запрос, переданный в очередь запросов участника в СМЭВ и ответ ГИС ГМП из очереди ответов участника в СМЭВ (для получения файлов необходимо в окне списка сценариев (*Рисунок 55*) установить курсор в строке нужного сценария и в раскрывающемся списке кнопки  **Передача** выбрать строку «Выгрузить SOAP пакеты (запрос и ответ)»).

Если достигнут ожидаемый результат Сценария 4, то необходимо направить письмо-уведомление об успешном завершении сценария на электронный адрес СТП Системы (электронный адрес - [support\\_gisgmp@roskazna.ru](mailto:support_gisgmp@roskazna.ru)). При этом письмо-уведомление должно быть оформлено в соответствии со следующими правилами:

- в заголовке письма – «ГИС ГМП. Тестирование ВС Предоставление необходимой для уплаты информации (начисления)»;
- в тексте письма указать:
  - наименование ВС и версия форматов ВС, в соответствии с которой участник тестирует взаимодействие (2.0.1),
  - УРН, ИНН, КПП, наименование участника, роль участника,
  - статус выполнения теста - Успешно,
  - УИН начисления, указанного участником в запросе на этапе выполнения текущего сценария;
- в приложении к письму – файлы, содержащие запрос, переданный в очередь запросов участника в СМЭВ, и ответ ГИС ГМП из очереди ответов участника в СМЭВ (для получения файлов необходимо в окне списка сценариев (*Рисунок 55*) установить курсор в строке нужного сценария и в раскрывающемся списке кнопки  **Передача** выбрать строку «Выгрузить SOAP пакеты (запрос и ответ)»).

В ответ на обращение участника СТП ГИС ГМП (с электронного адреса [support\\_gisgmp@roskazna.ru](mailto:support_gisgmp@roskazna.ru)) отправит информацию, подтверждающую успешное завершение выполнения сценария.

### 1.7.2.3. Сценарий 5. Предоставление информации об уплате

Откройте сценарий на редактирование двойным щелчком мыши или с помощью кнопки  **Редактировать**. В результате откроется окно редактирования сценария (*Рисунок 56*).

Взаимодействие с сервисом обмена: Сценарий 5. Предоставление информации об уплате

**Сценарий:** Сценарий 5. Предоставление информации об уплате  
**Поставщик:** Казначейство России  
**Документ:** Запросы в ГИС ГМП (администратор запросов)  
**Канал:** Тест потребителя СМЭВЗ (ДАД)  
**Дата создания:** 07.10.2019 8:36:14  
**Состояние документа:** Новый  
**Результат выполнения:**

**Группа:** ГИС ГМП (ГАЗ/АЗ)  
**Порядок:** 2  
**Тип канала:** Канал потребитель СМЭВЗ  
**Дата выгрузки:**

Параметры | Результаты

Наименование	Маска	1 - Код участника	2 - Роль	-
Участник ГИС ГМП с ролью ГАЗ/АЗ	sender	3537bf	16	
ИП	id_payer	20073080011313730801001		
Участник ГИС ГМП по настройке	sender_gan	3537bf	16	
Идентификатор запроса	row_id	a9cddace-4a8b-4fa3-bb5e-d8e5e933149c		
Дата и время запроса	datetime	2019-10-07T08:36:14.467+03:00		

Рисунок 56. Окно редактирования сценария «Прием информации об уплате»

Все поля в окне редактирования сценария заполнены автоматически. Проверьте корректность их заполнения и для сохранения сценария нажмите кнопку **Сохранить**.

Сохраненный сценарий необходимо подписать, для этого в окне списка сценариев установите на него курсор и выберите строку «Подписать» в раскрывающемся списке кнопки **Электронная подпись** (процедура подписания аналогична описанной в п. 1.7.1).

Для передачи подписанного документа нажмите кнопку **Передача**. В результате откроется окно протокола передачи (Рисунок 57), а значение в графе **Состояние документа** изменится на «Отправлен».



Рисунок 57. Окно протокола передачи

После успешного исполнения значение в графе **Состояние документа** в списке сценариев изменяется на «Исполнен», и автоматически создается следующий сценарий текущей группы (Рисунок 58).



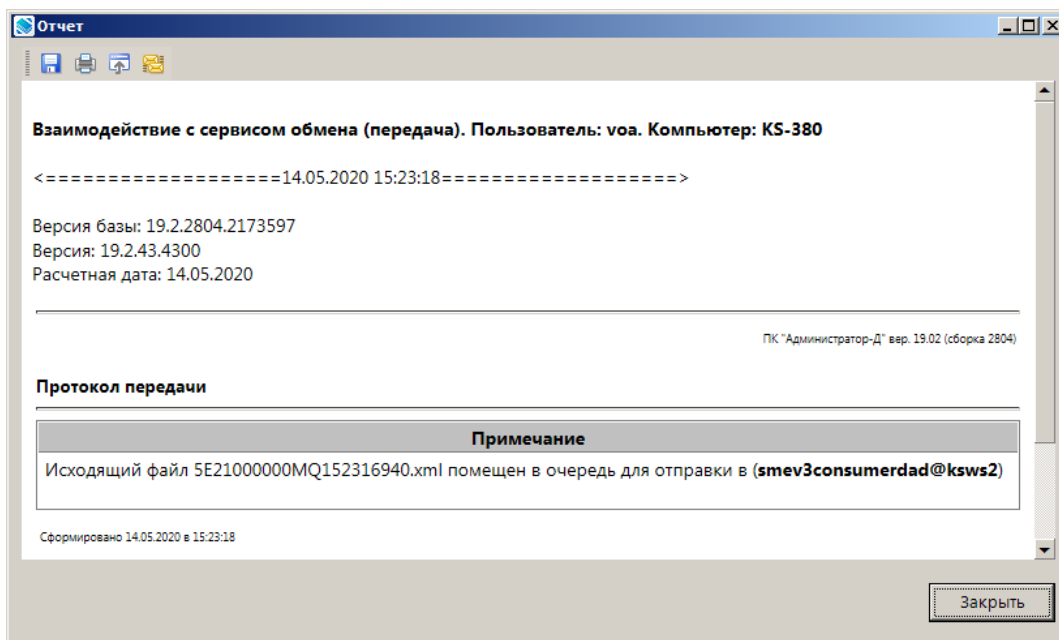

Рисунок 58. Окно списка сценариев

Если участником не получен ответ из ГИС ГМП или из СМЭВ получено сообщение, содержащее информацию об ошибках, возвращаемых транспортной подсистемой СМЭВ (перечень ошибок размещен на информационном портале ЕКСК: <https://info.gosuslugi.ru>), то необходимо обратиться в СТП СМЭВ.

Если получен ответ, содержащий информацию об ошибках, возвращаемых ГИС ГМП, то необходимо обратиться в СТП Системы (электронный адрес - [support\\_gisgmp@roskazna.ru](mailto:support_gisgmp@roskazna.ru)). Письмо с обращением должно быть оформлено в соответствии со следующими правилами:

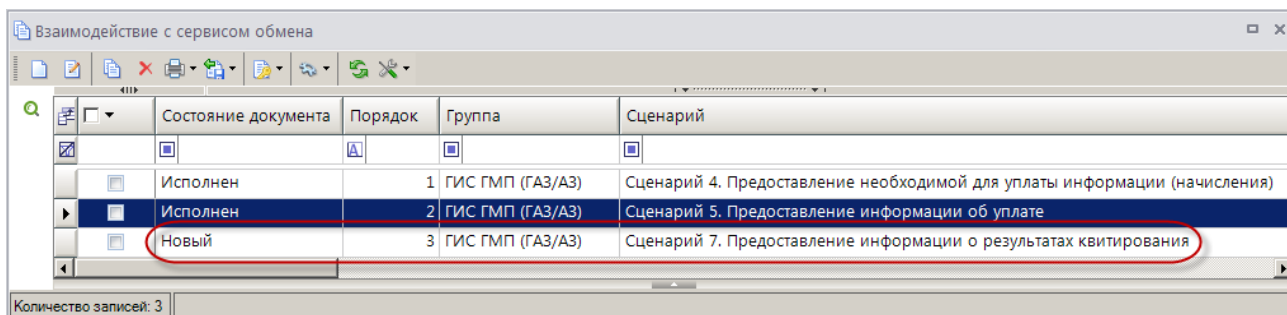
- в заголовке письма – «ГИС ГМП. Тестирование ВС Предоставление информации об уплате»;
- в тексте письма указать:
  - версия форматов ВС, в соответствии с которой участник тестирует взаимодействие (2.0.1),
  - УРН, ИНН, КПП, наименование участника, роль участника,
  - статус выполнения сценария – Ошибка,
  - описание ошибки (проблемы),

- УИН начисления, указанного участником в запросе на этапе выполнения Шага 1 текущего сценария;
- в приложении к письму – файлы, содержащие запрос, переданный в очередь запросов участника в СМЭВ и ответ ГИС ГМП из очереди ответов участника в СМЭВ (для получения файлов необходимо в окне списка сценариев (*Рисунок 58*) установить курсор в строке нужного сценария и в раскрывающемся списке кнопки  **Передача** выбрать строку «Выгрузить SOAP пакеты (запрос и ответ)»).

*Если участником достигнут ожидаемый результат Сценария 5, то необходимо направить письмо-уведомление об успешном завершении сценария на электронный адрес СТП Системы (электронный адрес - [support\\_gisgmp@roskazna.ru](mailto:support_gisgmp@roskazna.ru)). При этом письмо-уведомление должно быть оформлено в соответствии со следующими правилами:*

- в заголовке письма – «ГИС ГМП. Тестирование ВС Предоставление информации об уплате»;
- в тексте письма указать:
  - версия форматов ВС, в соответствии с которой участник тестирует взаимодействие (2.0.1),
  - УРН, ИНН, КПП, наименование участника, роль участника,
  - статус выполнения теста - Успешно,
  - УИН начисления, указанного участником в запросе на этапе выполнения Шага 1 текущего сценария;
- в приложении к письму – файлы, содержащие запрос, переданный в очередь запросов участника в СМЭВ, и ответ ГИС ГМП из очереди ответов участника в СМЭВ (для получения файлов необходимо в окне списка сценариев (*Рисунок 58*) установить курсор в строке нужного сценария и в раскрывающемся списке кнопки  **Передача** выбрать строку «Выгрузить SOAP пакеты (запрос и ответ)»).

В ответ на обращение участника СТП ГИС ГМП (с электронного адреса [support\\_gisgmp@roskazna.ru](mailto:support_gisgmp@roskazna.ru)) отправит информацию, подтверждающую успешное завершение выполнения сценария.

#### **1.7.2.4. Сценарий 7. Предоставление информации о результатах квитиования**

Откройте сценарий на редактирование двойным щелчком мыши или с помощью кнопки  **Редактировать**. В результате откроется окно редактирования сценария (*Рисунок 59*).



Рисунок 59. Окно редактирования сценария «Предоставление информации о результатах квитирования»

В строке **Период** дважды щелкните в графе **1 – Начало периода** и в открывшемся окне заполните поля **Период** или **За** (Рисунок 60).

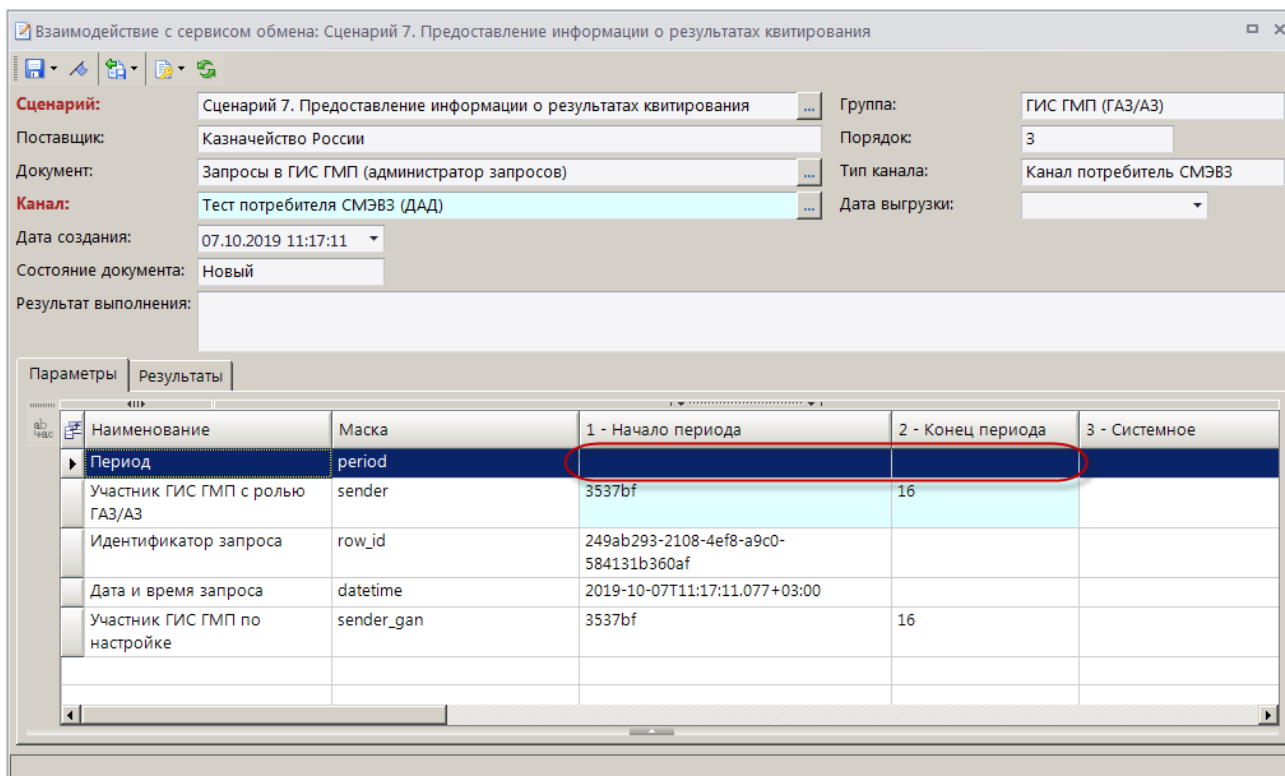

Рисунок 60. Окно ввода даты

Для сохранения сценария нажмите кнопку **Сохранить**.

Сохраненный сценарий необходимо подписать, для этого в окне списка сценариев установите на него курсор и выберите строку «Подписать» в раскрывающемся списке кнопки **Электронная подпись** (процедура подписания аналогична описанной в п. 1.7.1).

Для передачи подписанного документа нажмите кнопку **Передача**. В результате откроется окно протокола передачи (Рисунок 61), а значение в графе **Состояние документа** изменится на «Отправлен».

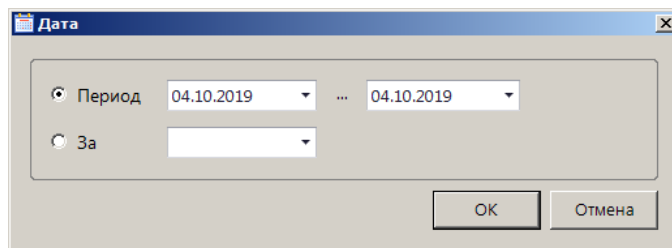

Рисунок 61. Окно протокола передачи

После успешного исполнения значение в графе **Состояние документа** в списке сценариев изменяется на «Исполнен», и автоматически создается следующий сценарий текущей группы (Рисунок 62).



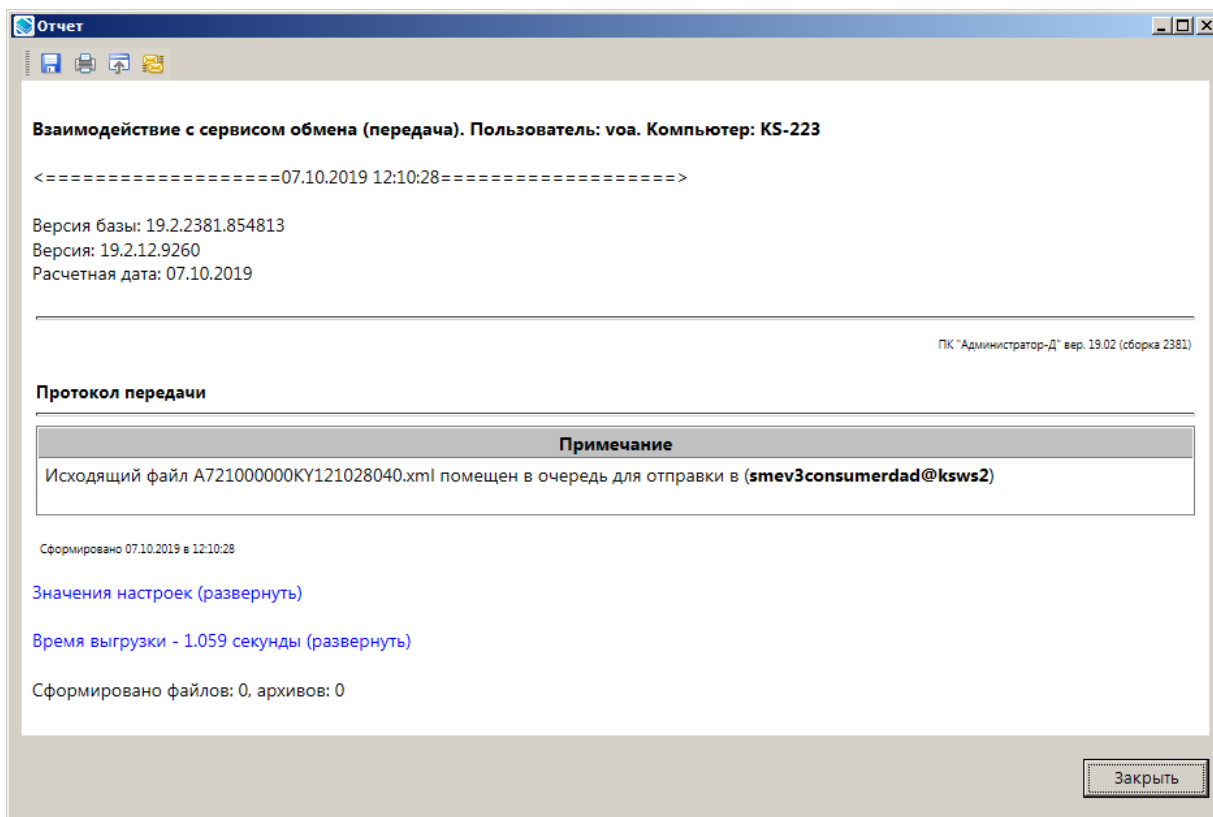

Рисунок 62. Окно списка сценариев

Если участником не получен ответ из ГИС ГМП или из СМЭВ получено сообщение, содержащее информацию об ошибках, возвращаемых транспортной подсистемой СМЭВ (перечень ошибок размещен на информационном портале ЕКСК: <https://info.gosuslugi.ru>), то необходимо обратиться в СТП СМЭВ.

Если получен ответ, содержащий информацию об ошибках, возвращаемых ГИС ГМП, то необходимо обратиться в СТП Системы (электронный адрес - [support\\_gisgmp@roskazna.ru](mailto:support_gisgmp@roskazna.ru)). Письмо с обращением должно быть оформлено в соответствии со следующими правилами:

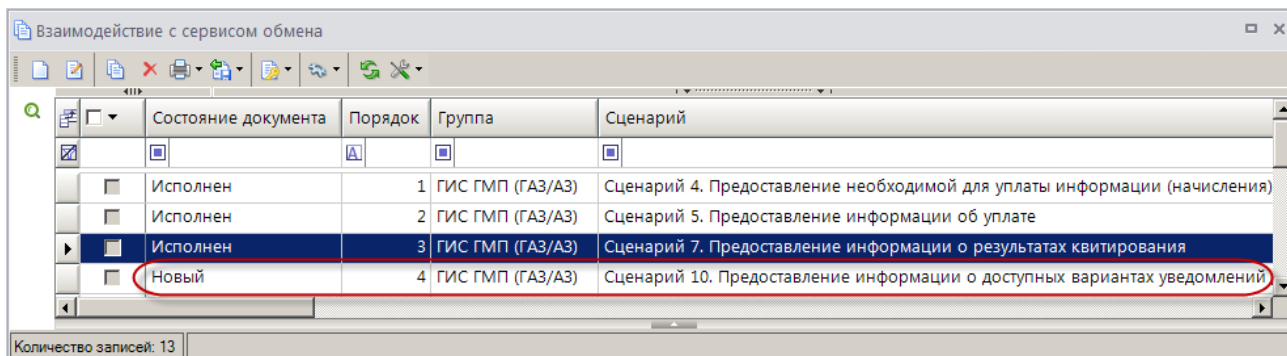
- в заголовке письма – «ГИС ГМП. Тестирование ВС Предоставление информации о результатах квитиования»;
- в тексте письма указать:

- версия форматов ВС, в соответствии с которой участник тестирует взаимодействие (2.0.1),
- УРН ИНН, КПП, наименование участника, роль участника,
- статус выполнения сценария – Ошибка,
- описание ошибки (проблемы),
- УИН начисления, указанного участником в запросе на этапе выполнения текущего сценария;
- в приложении к письму – файлы, содержащие запрос, переданный в очередь запросов участника в СМЭВ и ответ ГИС ГМП из очереди ответов участника в СМЭВ (для получения файлов необходимо в окне списка сценариев (*Рисунок 58*) установить курсор в строке нужного сценария и в раскрывающемся списке кнопки  **Передача** выбрать строку «Выгрузить SOAP пакеты (запрос и ответ)»).

Если участником достигнут ожидаемый результат Сценария 3, то необходимо направить письмо-уведомление об успешном завершении сценария на электронный адрес СТП Системы (электронный адрес - [support\\_gisgmp@roskazna.ru](mailto:support_gisgmp@roskazna.ru)). При этом письмо-уведомление должно быть оформлено в соответствии со следующими правилами:

- в заголовке письма – «ГИС ГМП. Тестирование ВС Предоставление информации о результатах квитирования»;
- в тексте письма указать:
  - версия форматов ВС, в соответствии с которой участник тестирует взаимодействие (2.0.1),
  - УРН, ИНН, КПП, наименование участника, роль участника,
  - статус выполнения теста - Успешно,
  - УИН начисления, указанного участником в запросе на этапе выполнения Шага 1 текущего сценария;
- в приложении к письму – файлы, содержащие запрос, переданный в очередь запросов участника в СМЭВ, и ответ ГИС ГМП из очереди ответов участника в СМЭВ (для получения файлов необходимо в окне списка сценариев (*Рисунок 58*) установить курсор в строке нужного сценария и в раскрывающемся списке кнопки  **Передача** выбрать строку «Выгрузить SOAP пакеты (запрос и ответ)»).

В ответ на обращение участника СТП ГИС ГМП (с электронного адреса [support\\_gisgmp@roskazna.ru](mailto:support_gisgmp@roskazna.ru)) отправит информацию, подтверждающую успешное завершение выполнения сценария.

#### **1.7.2.5. Сценарий 10. Предоставление информации о доступных вариантах уведомлений для оформления подписки**

Откройте сценарий на редактирование двойным щелчком мыши или с помощью кнопки  **Редактировать**. В результате откроется окно редактирования сценария (*Рисунок 63*).

**Сценарий:** Сценарий 10. Предоставление информации о доступных вариантах

**Поставщик:** Казначейство России

**Документ:** Участники ГИС ГМП

**Канал:** Тест потребителя СМЭВЗ (ДАД)

**Дата создания:** 14.05.2020 15:35:42

**Состояние документа:** Новый

**Группа:** ГИС ГМП (ГАЗ/АЗ)

**Порядок:** 4

**Тип канала:** Канал потребитель СМЭВЗ

**Дата выгрузки:**

**Результат выполнения:**

Наименование	Маска	1 - Код участника	2 - Роль
Участник ГИС ГМП с ролью ГАЗ/АЗ	sender	3537bf	16
Идентификатор запроса	row_id	fb83494c-ce26-4556-9355-5c955f98c37e	
Дата и время запроса	datetime	2020-05-14T15:35:42+03:00	

**Рисунок 63. Окно редактирования сценария «Предоставление информации о доступных вариантах уведомлений для оформления подписки»**

Все поля в окне редактирования сценария заполнены автоматически. Проверьте корректность их заполнения и для сохранения сценария нажмите кнопку **Сохранить**.

Сохраненный сценарий необходимо подписать, для этого в окне списка сценариев установите на него курсор и выберите строку «Подписать» в раскрывающемся списке кнопки **Электронная подпись** (процедура подписания аналогична описанной в *Сценарии 1*).

Для передачи подписанного документа нажмите кнопку **Передача**. В результате откроется окно протокола передачи (*Рисунок 64*), а значение в графе **Состояние документа** изменится на «Отправлен».



Рисунок 64. Окно протокола передачи

После успешного исполнения значение в графе **Состояние документа** в списке сценариев изменяется на «Исполнен», и автоматически создается следующий сценарий текущей группы (Рисунок 65).



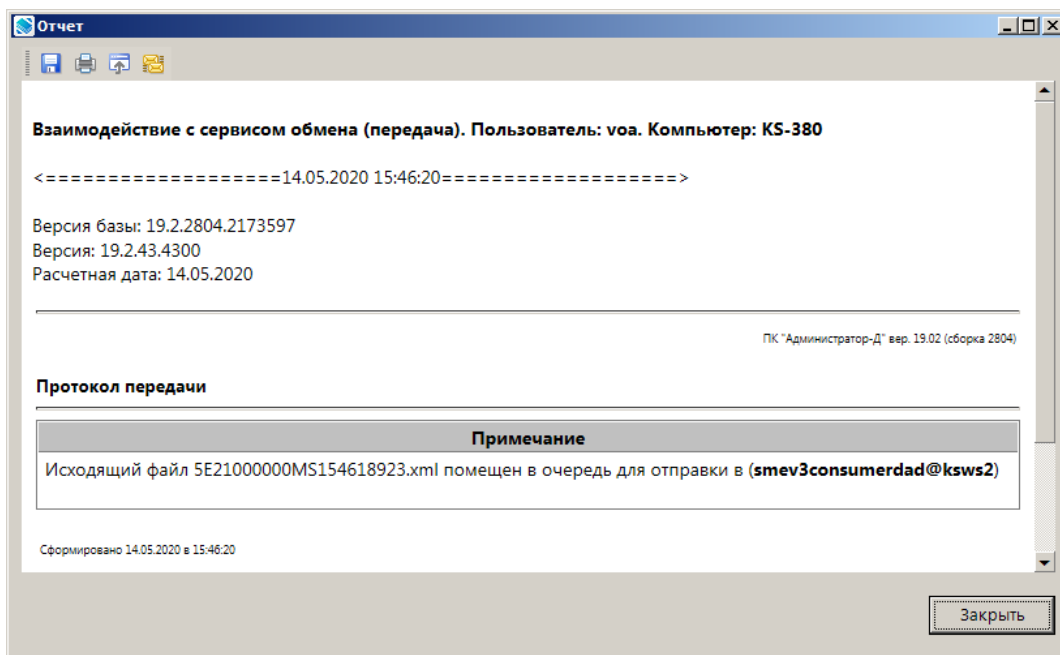

Рисунок 65. Окно списка сценариев

Если не получен ответ из ГИС ГМП или из СМЭВ получено сообщение, содержащее информацию об ошибках, возвращаемых транспортной подсистемой СМЭВ (перечень ошибок размещен на информационном портале ЕСКС: <https://info.gosuslugi.ru>), то необходимо обратиться в СТП СМЭВ.

Если получен ответ, содержащий информацию об ошибках, возвращаемых ГИС ГМП, то необходимо обратиться в СТП Системы (электронный адрес - [support\\_gisgmp@roskazna.ru](mailto:support_gisgmp@roskazna.ru)). Письмо с обращением должно быть оформлено в соответствии со следующими правилами:

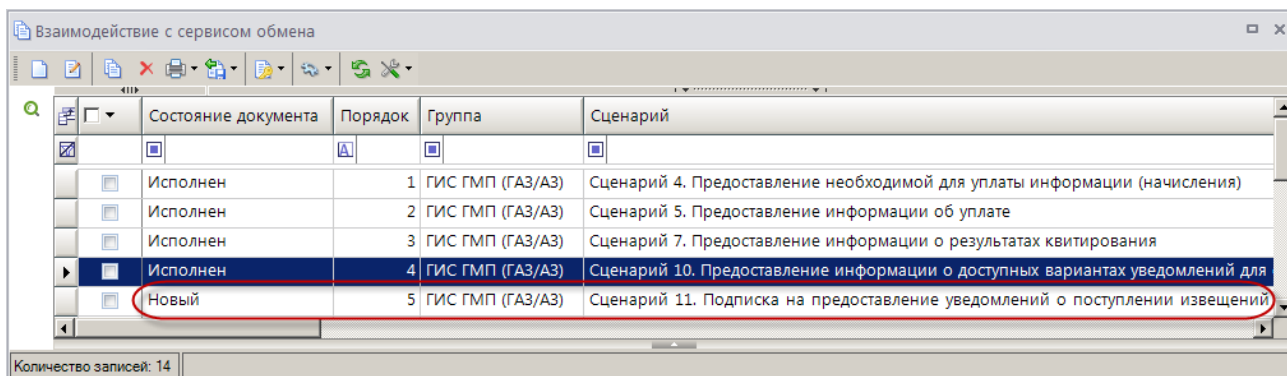
- в заголовке письма - «ГИС ГМП. Тестирование ВС Подписка на предоставление уведомлений о поступлении извещений о начислении, извещений о приеме к исполнению распоряжений, о создании квитанций»;
- в тексте письма указать:
  - версия форматов ВС, в соответствии с которой участник тестирует взаимодействие (2.0.1),

- УРН ИНН, КПП, наименование участника, роль участника,
- статус выполнения сценария – Ошибка,
- описание ошибки (проблемы),
- в приложении к письму – файлы, содержащие запрос, переданный в очередь запросов участника в СМЭВ и ответ ГИС ГМП из очереди ответов участника в СМЭВ (для получения файлов необходимо в окне списка сценариев (*Рисунок 65*) установить курсор в строке нужного сценария и в раскрывающемся списке кнопки  **Передача** выбрать строку «Выгрузить SOAP пакеты (запрос и ответ)»).

Если достигнут ожидаемый результат Сценария 10, то необходимо направить письмо-уведомление об успешном завершении сценария на электронный адрес СТП Системы (электронный адрес - [support\\_gisgmp@roskazna.ru](mailto:support_gisgmp@roskazna.ru)). При этом письмо-уведомление должно быть оформлено в соответствии со следующими правилами:

- в заголовке письма – «ГИС ГМП. Тестирование ВС Подписка на предоставление уведомлений о поступлении извещений о начислении, извещений о приеме к исполнению распоряжений, о создании квитанций»;
- в тексте письма указать:
  - версия форматов ВС, в соответствии с которой участник тестирует взаимодействие (2.0.1),
  - УРН, ИНН, КПП, наименование участника, роль участника,
  - статус выполнения теста - Успешно,
- в приложении к письму – файлы, содержащие запрос, переданный в очередь запросов участника в СМЭВ, и ответ ГИС ГМП из очереди ответов участника в СМЭВ (для получения файлов необходимо в окне списка сценариев (*Рисунок 65*) установить курсор в строке нужного сценария и в раскрывающемся списке кнопки  **Передача** выбрать строку «Выгрузить SOAP пакеты (запрос и ответ)»).

В ответ на обращение участника СТП ГИС ГМП (с электронного адреса [support\\_gisgmp@roskazna.ru](mailto:support_gisgmp@roskazna.ru)) отправит информацию, подтверждающую успешное завершение выполнения сценария.

#### **1.7.2.6. Сценарий 11. Подписка на предоставление уведомлений о поступлении извещений о начислении, извещений о приеме к исполнению распоряжений, о создании квитанций**

Откройте сценарий на редактирование двойным щелчком мыши или с помощью кнопки  **Редактировать**. В результате откроется окно редактирования сценария (*Рисунок 66*).

Наименование	Маска	1	-
Код варианта	subscription	NP0010	
Параметр 1	param_one	supplierBillID	2007308001313730801001
Код маршрутизации	route	000000000	
Участник ГИС ГМП с ролью ГАЗ/АЗ	sender	3537bf	16
Параметр 2	param_two		
Дата и время запроса	datetime	2020-05-14T15:46:34.893+03:00	
Идентификаторы запроса и параметров	row_id	c30e94e3-13e0-4557-a667-7d3c9c616d88	65412d88-4386-4d69-b02b-d593f7b5b286

**Рисунок 66.** Окно редактирования сценария «Подписка на предоставление уведомлений о поступлении извещений о начислении, извещений о приеме к исполнению распоряжений, о создании квитанций»

В строке **Код маршрутизации** укажите код маршрутизации из заявки на предоставление доступа в качестве поставщика к ВС «Предоставление уведомлений по подписке» в СМЭВ и нажмите кнопку [ОК].

Проверьте корректность заполнения остальных полей и для сохранения сценария нажмите кнопку **Сохранить**.

Сохраненный сценарий необходимо подписать, для этого в окне списка сценариев установите на него курсор и выберите строку «Подписать» в раскрывающемся списке кнопки **Электронная подпись** (процедура подписания аналогична описанной в *Сценарии 1*).

Для передачи подписанного документа нажмите кнопку **Передача**. В результате откроется окно протокола передачи (*Рисунок 67*), а значение в графе **Состояние документа** изменится на «Отправлен».



Рисунок 67. Окно протокола передачи

После успешного исполнения значение в графе **Состояние документа** в списке сценариев изменяется на «Исполнен», и автоматически создается следующий сценарий текущей группы (Рисунок 68).



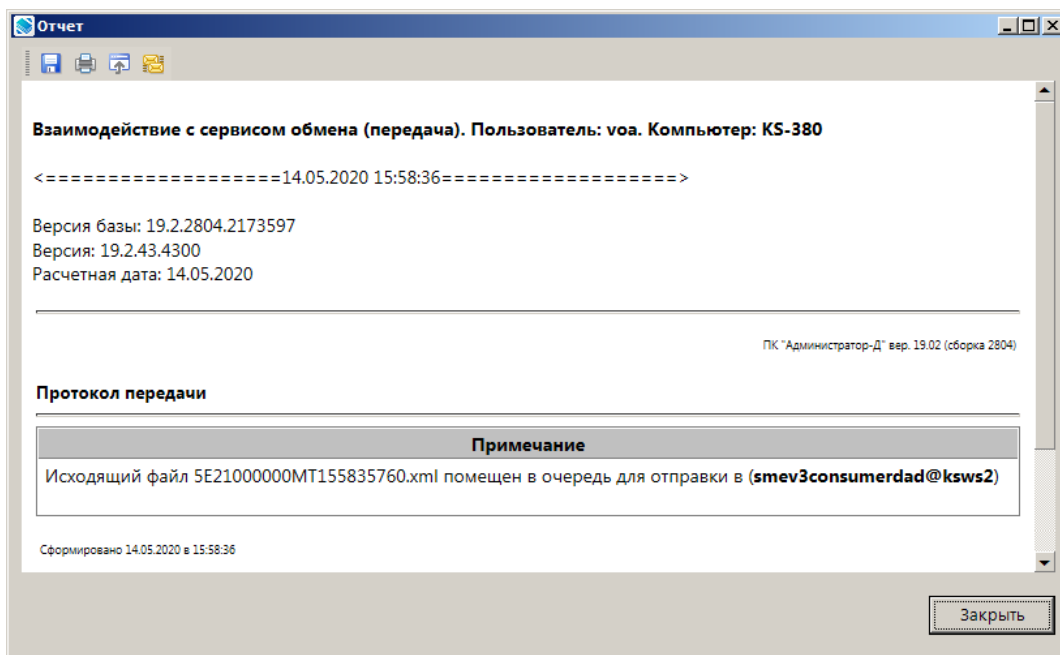

Рисунок 68. Окно списка сценариев

Если не получен ответ из ГИС ГМП или из СМЭВ получено сообщение, содержащее информацию об ошибках, возвращаемых транспортной подсистемой СМЭВ (перечень ошибок размещен на информационном портале ЕСКС: <https://info.gosuslugi.ru>), то необходимо обратиться в СТП СМЭВ.

Если получен ответ, содержащий информацию об ошибках, возвращаемых ГИС ГМП, то необходимо обратиться в СТП Системы (электронный адрес - [support.gisgmp@roskazna.ru](mailto:support.gisgmp@roskazna.ru)). Письмо с обращением должно быть оформлено в соответствии со следующими правилами:

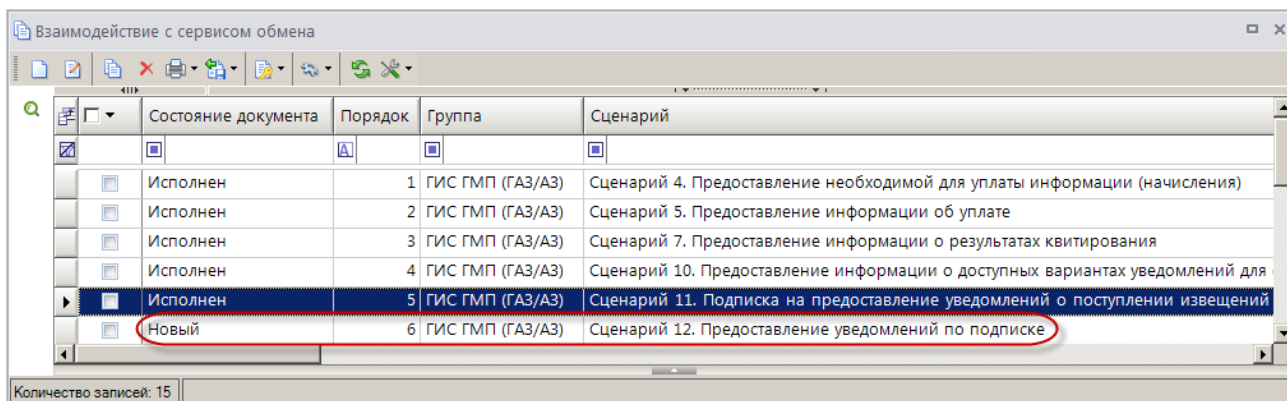
- в заголовке письма - «ГИС ГМП. Тестирование ВС Подписка на предоставление уведомлений о поступлении извещений о начислении, извещений о приеме к исполнению распоряжений, о создании квитанций»;
- в тексте письма указать:
  - версия форматов ВС, в соответствии с которой участник тестирует взаимодействие (2.0.1),

- УРН ИНН, КПП, наименование участника, роль участника,
- статус выполнения сценария – Ошибка,
- описание ошибки (проблемы),
- в приложении к письму – файлы, содержащие запрос, переданный в очередь запросов участника в СМЭВ и ответ ГИС ГМП из очереди ответов участника в СМЭВ (для получения файлов необходимо в окне списка сценариев (*Рисунок 68*) установить курсор в строке нужного сценария и в раскрывающемся списке кнопки  **Передача** выбрать строку «Выгрузить SOAP пакеты (запрос и ответ)»).

Если достигнут ожидаемый результат Сценария 10, то необходимо направить письмо-уведомление об успешном завершении сценария на электронный адрес СТП Системы (электронный адрес - [support\\_gisgmp@roskazna.ru](mailto:support_gisgmp@roskazna.ru)). При этом письмо-уведомление должно быть оформлено в соответствии со следующими правилами:

- в заголовке письма – «ГИС ГМП. Тестирование ВС Подписка на предоставление уведомлений о поступлении извещений о начислении, извещений о приеме к исполнению распоряжений, о создании квитанций»;
- в тексте письма указать:
  - версия форматов ВС, в соответствии с которой участник тестирует взаимодействие (2.0.1),
  - УРН, ИНН, КПП, наименование участника, роль участника,
  - статус выполнения теста - Успешно,
- в приложении к письму – файлы, содержащие запрос, переданный в очередь запросов участника в СМЭВ, и ответ ГИС ГМП из очереди ответов участника в СМЭВ (для получения файлов необходимо в окне списка сценариев (*Рисунок Ошибка! Источник ссылки не найден.*) установить курсор в строке нужного сценария и в раскрывающемся списке кнопки  **Передача** выбрать строку «Выгрузить SOAP пакеты (запрос и ответ)»).

В ответ на обращение участника СТП ГИС ГМП (с электронного адреса [support\\_gisgmp@roskazna.ru](mailto:support_gisgmp@roskazna.ru)) отправит информацию, подтверждающую успешное завершение выполнения сценария.

#### 1.7.2.7. Сценарий 12. Предоставление уведомлений по подписке

Перед тестированием Сценария 12 необходимо направить на электронный адрес СТП ГИС ГМП ([support\\_gisgmp@roskazna.ru](mailto:support_gisgmp@roskazna.ru)) письмо-уведомление о готовности прохождения тестирования по сценарию 12, оформленное в соответствии со следующими правилами:

- в заголовке письма – «ГИС ГМП. Тестирование ВС Предоставление уведомлений по подписке»;
- в тексте письма указать:
  - версия форматов ВС, в соответствии с которой участник тестирует взаимодействие (2.0.1),
  - УРН, ИНН, КПП, наименование участника, роль участника,
  - код подписки участника, по которой ожидается получение уведомления.

В ответ на обращение участника СТП ГИС ГМП (с электронного адреса [support\\_gisgmp@roskazna.ru](mailto:support_gisgmp@roskazna.ru)) отправит информацию, подтверждающую загрузку тестовых данных для формирования соответствующего уведомления.

После этого значение в графе **Состояние документа** в списке сценариев для текущего сценария изменяется на «Необходима подпись» (Рисунок 69).



Рисунок 69. Окно списка сценариев

Откройте сценарий на редактирование двойным щелчком мыши или с помощью кнопки **Редактировать**. В результате откроется окно редактирования сценария (Рисунок 70).



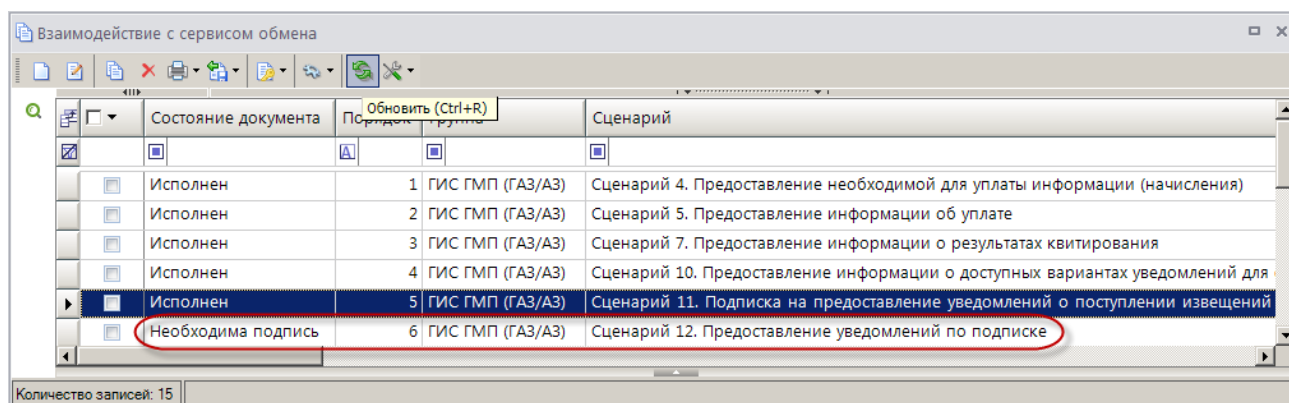

Рисунок 70. Окно редактирования сценария «Предоставление уведомлений по подписке»

В поле **Канал** укажите тестовый канал поставщика СМЕВ 3.0. Остальные поля в окне редактирования сценария заполнены автоматически. Проверьте корректность их заполнения и для сохранения сценария нажмите кнопку **Сохранить**.

Сохраненный сценарий необходимо подписать, для этого в окне списка сценариев установите на него курсор и выберите строку «Подписать» в раскрывающемся списке кнопки  **Электронная подпись** (процедура подписания аналогична описанной в *Сценарии 1*).

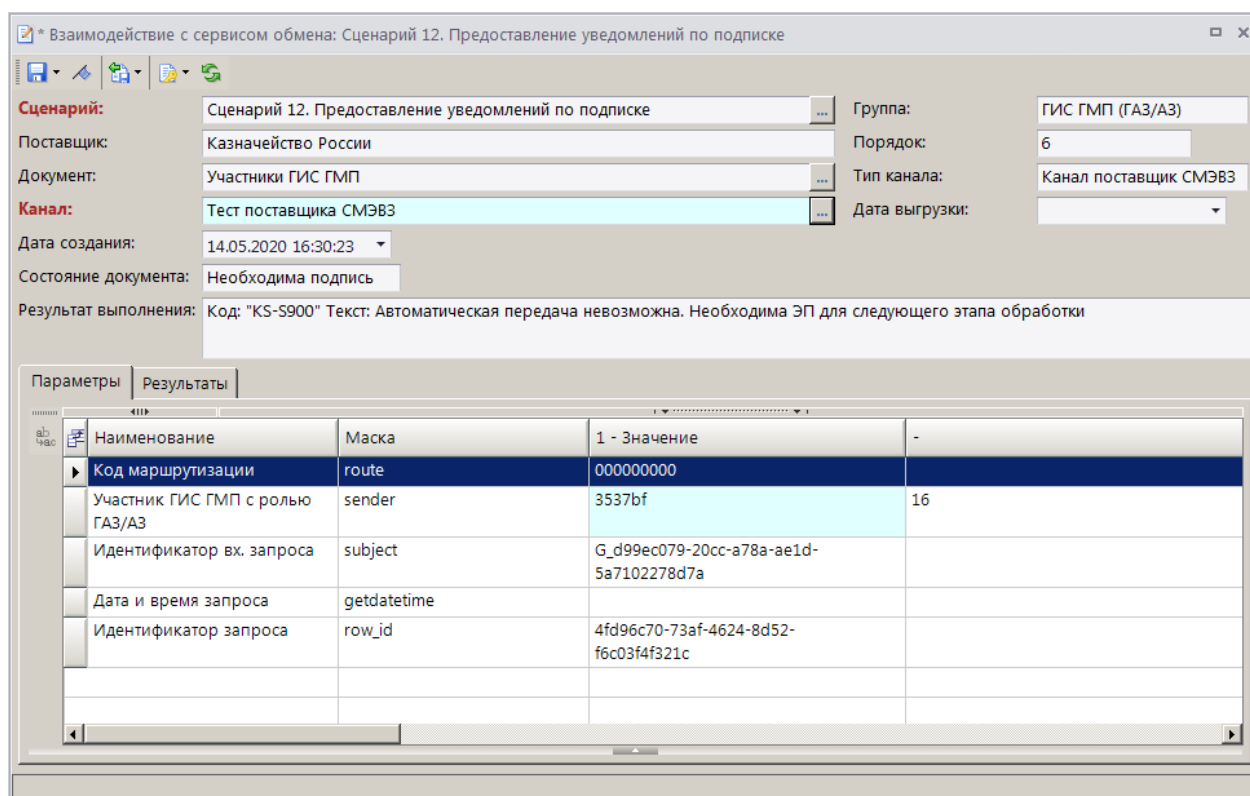
Для передачи подписанного документа нажмите кнопку  **Передача**. В результате откроется окно протокола передачи (*Рисунок 71*), а значение в графе **Состояние документа** изменится на «Отправлен».



Рисунок 71. Окно протокола передачи

После успешного исполнения значение в графе **Состояние документа** в списке сценариев изменяется на «Исполнен».

## 1.8. Тестирование информационного взаимодействия со СМЭВ 3.0 для ГИС ЖКХ

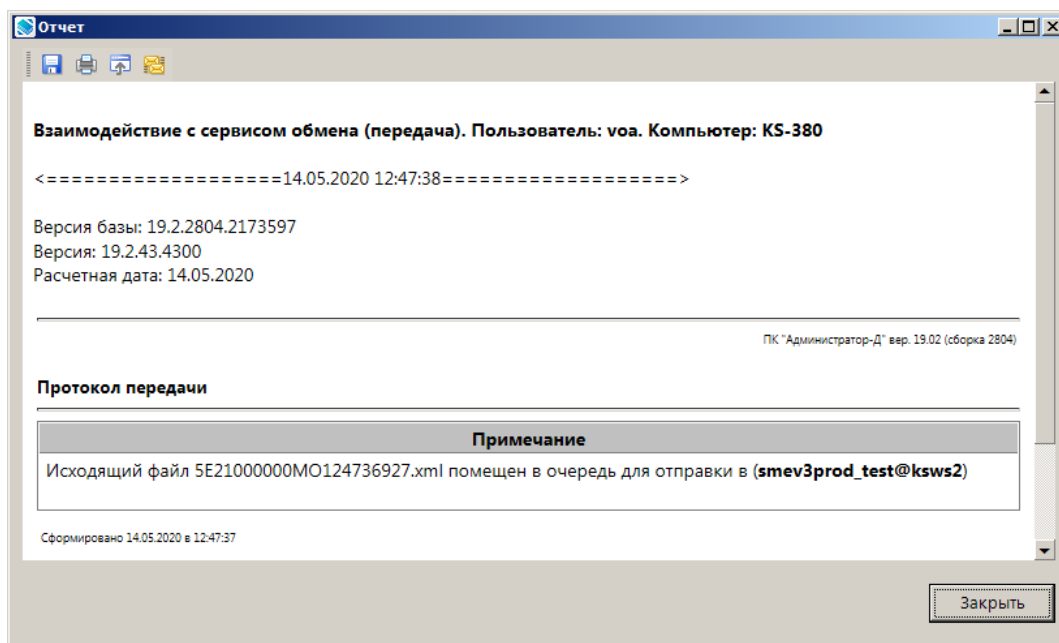

Перед началом тестирования необходимо в Личном кабинете ГИС ЖКХ создать заявку на прохождение тестовых испытаний.

Выберите в Навигаторе режим «**Взаимодействие с сервисом обмена**» (*Рисунок 72*).

**НАВИГАТОР => СЕРВИСНЫЕ РЕЖИМЫ => СЕРВИСЫ ОБМЕНА С ДРУГИМИ КОМПЛЕКСАМИ => ВЗАИМОДЕЙСТВИЕ С СЕРВИСОМ ОБМЕНА**



Рисунок 72. Окно режима «Взаимодействие с сервисом обмена»

На панели инструментов режима нажмите кнопку  **Создать**, в результате откроется окно ввода сценария (*Рисунок 73*).

Рисунок 73. Окно ввода сценария

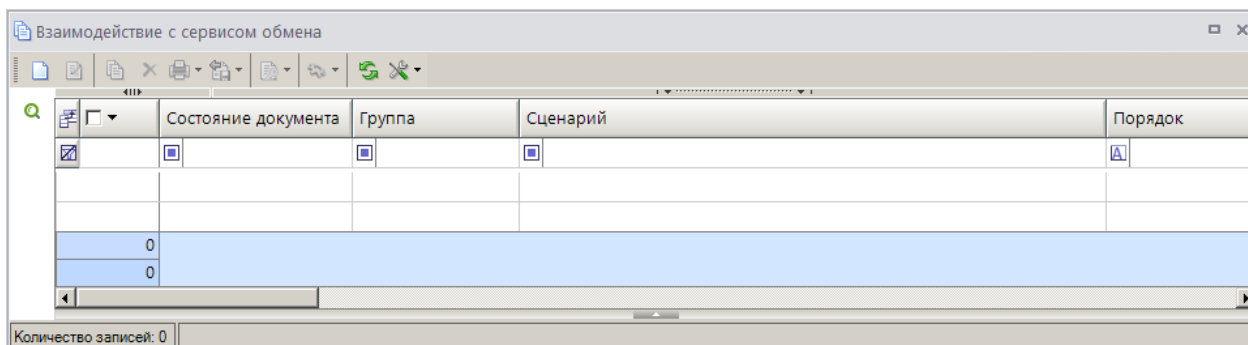

В поле **Сценарий** выберите с помощью кнопки  наименование сценария из группы «ГИС ЖКХ (Т)» (*Рисунок 74*).

Рисунок 74. Окно выбора сценария

Поле **Канал** автоматически заполняется значением, указанным в настройке **Канал по умолчанию** (см. *Рисунок 10*).

Установите флажок в поле **Пакетное создание** для автоматического создания сценариев для всей группы «ГИС ЖКХ (Т)».

На панели инструментов нажмите кнопку  **Сохранить**. В результате в окне режима отобразится список созданных сценариев (*Рисунок 75*).





Рисунок 75. Окно списка созданных сценариев

Для передачи документов выделите их записи в списке и нажмите кнопку  **Передача**. В результате откроется окно протокола передачи (*Рисунок 76*), а значение в графе **Состояние документа** изменится на «Отправлен».

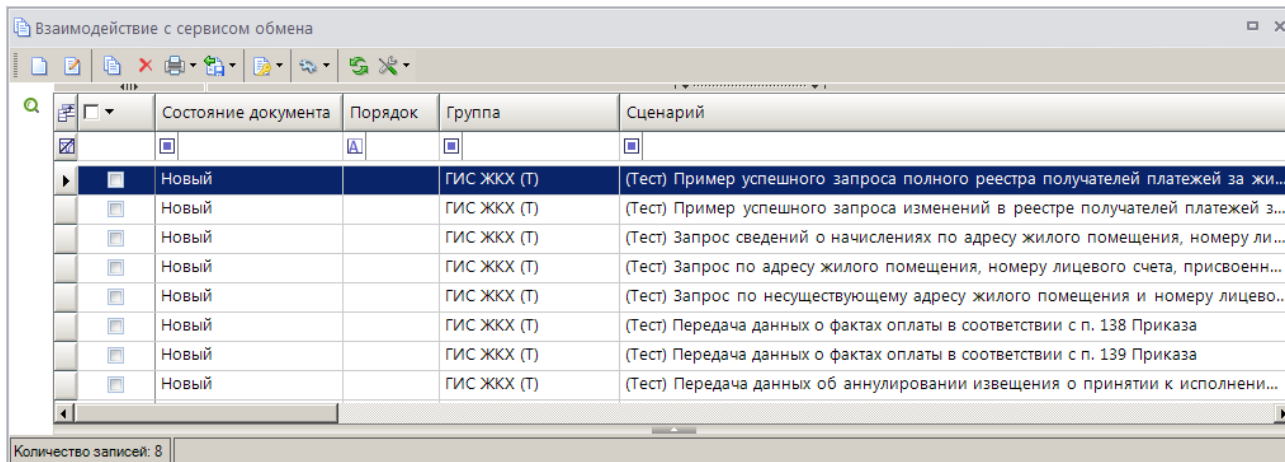

Рисунок 76. Окно протокола передачи

После успешного исполнения значение в графе **Состояние документа** в списке сценариев изменится на «Исполнен», что означает успешное прохождение тестирования.

После завершения тестирования необходимо уведомить Оператора ГИС ЖКХ об окончании тестовых испытаний, используя «Шаблон уведомления об окончании тестовых испытаний», доступный в разделе «Регламенты и инструкции» в архиве с актуальными форматами взаимодействия.

## ПЕРЕЧЕНЬ СОКРАЩЕНИЙ

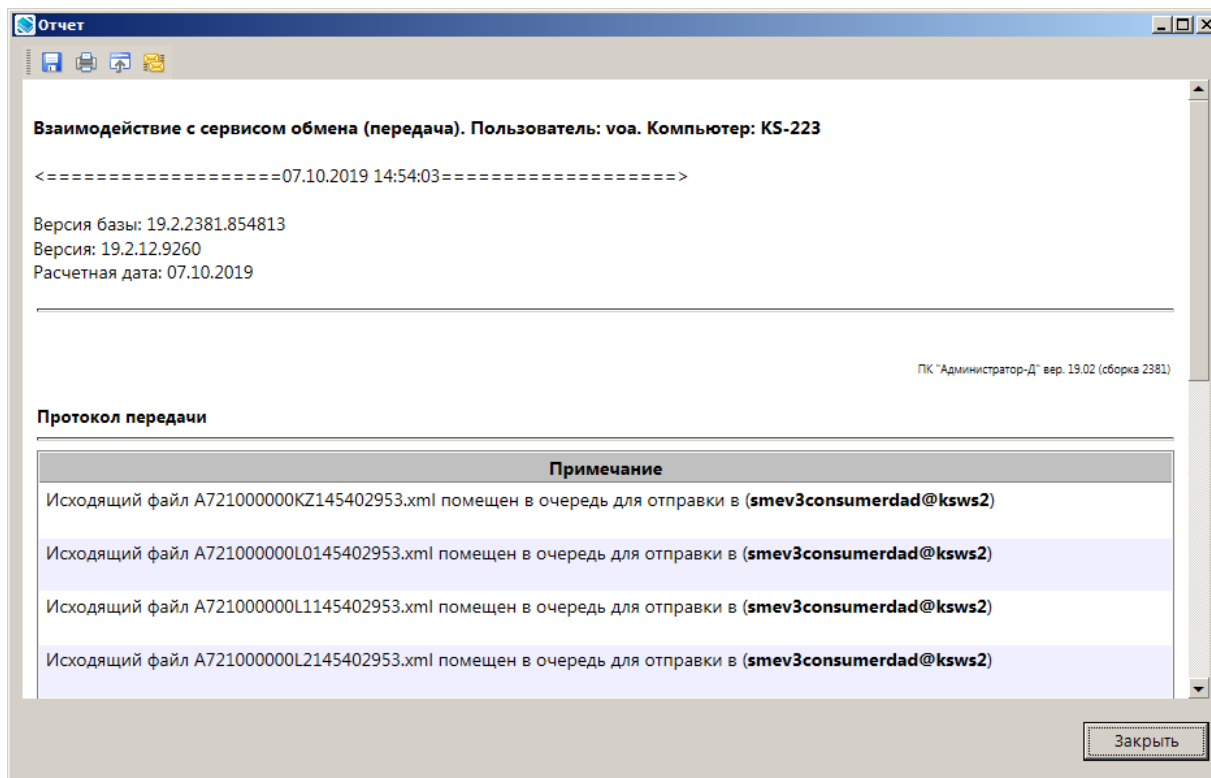
Сокращение	Термин
1	2
АЗ/ГАЗ	Администратор запросов/главный администратор запросов
АН/ГАН	Администратор начислений/главный администратор начислений
АП/ГАП	Администратор платежей/главный администратор платежей
ВС	Вид сведений
ГИС ГМП	Информационная система учета начислений и платежей, осуществленных физическими лицами в оплату государственных услуг: государственных пошлин, денежных платежей (штрафов), сборов
ГИС ЖКХ	Государственная информационная система жилищно-коммунального хозяйства
ИНН	Индивидуальный номер налогоплательщика
ИП	Идентификатор плательщика
КПП	Код причины постановки на учет
ЛК УВ	Личный кабинет Участника взаимодействия
ПК	Программный комплекс
СМЭВ	Система межведомственного электронного взаимодействия
СТП	Служба технической поддержки
УИВ	Уникальный идентификатор возврата
УИН	Уникальный идентификатор начисления
УИП	Уникальный идентификатор платежа
УРН	Уникальный регистрационный номер участника
ЭП	Электронная подпись

**ЛИСТ РЕГИСТРАЦИИ ИЗМЕНЕНИЙ**

Номер версии	Примечание	Дата	ФИО исполнителя
01	Начальная версия	26.03.2019	Великанова О.А.
02	Документ приведен в соответствие с версией 1.1.1780 программного комплекса. Добавлено описание тестирования взаимодействия с ГИС ЖКХ	08.10.2019	Великанова О.А.
03	Документ приведен в соответствие с версией 1.1.1840 программного комплекса. Добавлено описание настройки автомата ЭП. Добавлено описание тестирования по сценариям 10-12 для всех ролей.	15.05.2020	Великанова О.А.
04	Документ приведен в соответствие с версией 1.1.2004 программного комплекса.	28.09.2023	Великанова О.А.